南京新報

第九一六號

今日本報一張半售洋五分

內政部登記證警字第六號

經中華郵政登記認爲第二類新聞紙類

定報價目

區域	一個月	半年	全年
本埠	一元五角	七元五角	十五元
外埠	[illegible]	[illegible]	[illegible]
[illegible]	[illegible]	[illegible]	[illegible]
[illegible]	[illegible]	[illegible]	[illegible]

廣告刊費 [illegible]

電話：[illegible]

星加坡迄馬來亞海峽
英設水雷封鎖水域
一面勸旅泰婦孺撤退

（中央社星加坡十七日電）據合衆社訊、政府當局昨宣布星加坡海峽以東之進口處、業已在敷設水雷、約賀爾海峽迤東地段、已成爲危險之航行區矣、該區爲北緯線〇〇二度四四分、東經度分南緯線〇〇一度三十五分、西達馬來亞海峽、政府稱、當局將在上開區域以內、敷置水雷而不再行發表通告、凡船隻欲通過該區者、須向星峽海軍當局要求、俾指定一特殊路綫、該文告又云、忽視通告者、殊有沉沒之危險云、

（中央社倫敦十六日電）英海軍部十六日發表稱、「英海軍現已決定、在包括新嘉坡海峽東方入口之馬來水域、敷設機雷、如欲通過該水域之船舶、須預先待英海軍當局指示其航路、如有不聽從此指示之船舶、則係自尋危險、此次敷設機雷之水域、北自北緯二度四十四分、東自東經一百零四度三十分、南自北緯一度三十五分、西自馬來半島海岸線」、

（中央社上海十七日電）日來遠東局勢、驟趨緊張、致影響上海與香港及南洋間航運、記者頃特向交通界採訪最近情形、據稱、目下自本埠南行之旅客、已驟然減少、惟自南洋及香港鼓浪嶼等地、轉道來滬之華僑、則人數倍增、其中一部份在滬稍事勾留、仍將返回原籍、關於貨運方面、運來由滬裝往南洋者、反突見增加、至南洋及港汕等客幫、對於採購貨物、在本月份起、即大都停止、抱觀望態度、故本市南銷貨運、實際上已入於停頓狀態、

（中央社倫敦十七日電）據路透訊、路透社在倫敦探悉、當局爲預防計、已勸僑居泰國之英籍婦孺離境、

（中央社盤谷十七日電）據合衆社訊、此間英僑定於今日在英使館開會、討論英使館勸告英僑婦孺速撤退之事宜、使館人員亦解釋該通告之意義、

（中央社倫敦十六日電）據路透訊、英政府十六日勸告旅泰英國婦孺撤退歸國、此舉係對最近遠東情勢採取之警戒措置、

【中央社曼谷十七日電】力事强化遠東軍事據點之新嘉坡防衛的英國、刻正增强馬來全域緬甸等地兵力、整備包圍泰國之形勢、一面由經濟、文化、宣傳各方採取積極的攻勢、又增强馬來國境兵力、并以保留英本國之泰國大部在外資金作爲武器、開始對泰進行經濟壓迫、不僅牽制泰國之親日傾向、且對目下東京泰越之簽定停戰會議、作反宣傳、謂日本利用該會議、以要求借用有利據點云、泰政府對此、於十五日發表公報、否認英方之宣傳稱、外間所傳日本欲利用此次會議以要求借用軍事政治據點設、完全無稽云、并發表見解謂、日本出而調停紛爭者、蓋對安定東亞負担其重大責任而已云、惟英國對泰國攻勢、各方面日趨積極、殊堪注目、

照相說明 我國駐滿大使廉隅於赴任途中經北京小憩、廉氏在十五日午後三時半於多數官民出迎中抵北京先後赴日軍司令部、興亞院、華北政務委員會、大使館等處訪問後、下榻北京飯店、圖爲廉大使與王揖唐委員長會見時情形（中央社）

中央黨部四十三次 總理紀念週

【中央社】中國國民黨中央黨部、於昨晨九時在該部大禮堂舉行第四十三次總理紀念週、到中央執監委員溥侗、張永福、汪曼雲、唐惠民、羅君强、戴英夫、周化人、馬典如、艾魯瞻、戴策、暨各院部會國民黨員中央黨部工作同志等四百餘人、由唐委員惠民主席、並報告「建設新警察問題」、至十時許禮成散會、

渝軍與「新四軍」展開全面衝突

【中央社香港十六日電】據確息、皖蘇兩省揚子江北岸之陳毅羅炳輝所部「新四軍」殘存部隊、與李品仙部渝軍過去一個月間曾發生十六次衝突、又冀省南部及魯省西部亦屢次發生大規模衝突、聞李品仙爲圖肅清殘餘「新四軍」、已要求「渝」軍委會派兵增援、又渝共兩軍在晉甘兩省到處衝突、渝共關係已趨險惡、渝方已調該方面「戰區司令」朱紹良、蔣鼎文、徹加防備、於此可知渝共兩軍已無形展開全面鬥爭、

廣東中山縣地院 司法部收回管轄

【本報訊】廣東中山縣爲總理故鄉、事變之後、淪爲戰區、自經恢復原狀以來、雖由地方籌設審判機關、多與法院組織規定不合、現司法行政部當局、已將原有地院重行改組、收回管轄、并以部令派定院長及首席檢察官、所有民刑訴訟均已依法受理云、

英美圖破壞泰越和平
日已準備具體對策
對外來威脅盡力排除

【中央社東京十七日電】松岡外相、今日下午在衆院預算大會上答辯人種問題時、曾有假若將來召開建設世界新秩序或改造世界之國際會議時、日本將以較在凡爾賽和會所取者更進步之人種平等主義奮鬥、求其實現云云、外次大橋、今日亦在衆院決算委員會上、作如下之答辯、「英國根據日本開始南進行動之誤傳、抱恐日之心理、誠足扼腕、英國而欲壓制、爲我人死活問題之權益、惟以武力解決問題、有破壞的意味、必不能引起良好結果」、綜合今日日外務省巨頭之答辯、可知日本目前之外交政策、對於擬威脅日本生存權之任何勢力、固將加以排除、惟日本之眞意、正如三國同盟之締結目的在於防止歐戰之擴大、始終在於用和平方法、斷求世界和平、故若基此目標舉行國際會議時、日本將樂予贊助、並有負責發起之準備、然英美等國、目前仍宣傳「遠東危機說」、本月十六日、英海軍公布在新加坡軍港敷設水雷、美國當局又命令上海、漢口、香港三地僑民撤退、無非英美對遠東不安之深刻表現、此外英美在緬甸及馬來聯邦、又作軍事的結集、英國對於泰國、則進行金融及經濟的壓迫、凡此種種、其目的明明在於破壞東京之泰越和平會議、日本對之、業已準備對付最惡事態之方策、務期完成調停之使命、藉以邁進於在大東亞樹立新時代、

日德義三國同盟 混合委員會成立
～日外相說明現狀～

【中央社東京十七日電】今日衆院預算大會上午開會後、松岡外相應議員之質問、就日德義三國條約所規定之混合委員會現狀暨將來、有所說明、外相之言曰、該會之委員業已派定、會址設在羅馬、柏林、東京三地、委員人數、并不甚多、以最高機關而論、東京方面係由日本外務大臣暨德義兩國駐日大使構成委員會、羅馬、柏林兩地委員會之組織、亦大致類此、其下尙有委員若干人、惟人數亦不甚多、余對此會、期待甚殷、關於軍事混合委員會、則由軍部方面辦理、業已由軍部方面派選幹練人士、先期赴德國及羅馬矣、余所最重視者、爲經濟混合委員會、承平時代之產業、亦將成爲國防基礎之一部份、凡考慮大東亞圈之開發事業者、當知强化我國之經濟力、事甚必要、故余其特別重視此委員會、願其從速開始研究戰時產業、必要時擬從國外採取技術及最新之發明、惟此種問題、非一委員可以一手辦理、故非請實業界賢達、尤其與德義等國有密切聯繫之人士合作、決難有效、關德國遠東政策之六成乃至八成、均取決於設於漢堡之「中國協會」、甚望我國實業界或民間、從速組織一種團體、俾可彼邦技術家團體取得連絡、

【中央社東京十七日電】松岡外相今日在衆院預算大會席上之答辯中、曾謂極願日本實業界人士、此際發起組織團體、進行日德技術合作云云、茲悉日本財界方面、對此項工作、早已着手、已于上年二月、決定設立日德經濟委員會、以鄉男爲委員長、進行籌備、

羅政府宣佈領海危險區

【中央社羅國京城十七日電】據哈瓦斯社訊、此間無綫電台頃廣播稱、政府已於昨夜、將康斯丹柴港附近三十英里海岸外之領海、宣佈爲危險區、並撤去所有燈塔與海燈、嗣後任何船隻、凡事前未得羅國海軍當局之許可而逸自駛入此項區域者、遂有危險標準、自行負責云、

日陸相聲明 無意干政

【中央社東京十七日電】衆院預算大會、下午一時二十分續開後、議員中山福藏質問政府稱、『荷屬東印度拒絕加入東亞共榮圈、堅持其獨自之立場、外相之見解如何』、外相答稱『我人不謂對東亞共榮圈內各民族有指導之權、惟我人深信大和民族、具有指導之能力』、旋有人要求陸相答覆陸軍干政問題、當由陸相東條中將答稱『關於陸軍之統制、余負有完全責任、故關於部屬之言行、當然應負責任、軍方由軍的立場、對政治具重大關心、惟毫無更進作干涉政治之意』、

外交須具有實力
望國民團結一致
對人種抱四海一家念
日外相在衆院之辯答

【中央社東京十七日電】日衆院預算大會、今日下午又辯論外交問題、當由松岡外相親自答辯、大意謂、外交而無實力作後盾、則必毫無成就、并籲請國民團結一致對外、外相答辯之要旨如下、「居外務大臣之立場、一方非隨時顧慮最惡之外交情勢、同時在此最惡情勢來臨之前、仍須盡一切的和平努力、以爲挽救、實爲和平工作之基礎、爲高度國防國家體制之確立、時至最後的場合、則外交亦力也、無實力爲後盾之外交、必一事無成、此當爲毫無疑問也、其次、余擬藉本屆議會開會、要訴於全國國民一事、即英美等國、現抱一種錯誤之見解、彼輩以爲外務大臣雖唱高調、實際上日本國內、已有人私下對三國同盟抱異議、外務大臣雖謂將採取玉碎主義、日本國民則并非全體具此決心、祇須美國出以較强硬之態度、日本頗有斬讓之可能性、此外英美等國、又以爲日本目前之國力、已受相當之消耗、彼輩心目中之日本國民之決心爲如是、無怪彼輩妄斷日本不能實施斷然的外交矣、余茲敢喚起國民同胞之注意者、即爲此點、總之、我人現已非建設大東亞共榮圈不可、是故我人應將國民之重大決心、即一致團結、不抱空虛之希望、以國力爲後盾、徹底實徹理想之姿態、宣示於世界、此爲確立大東亞共榮圈之外交之根本、尙請國民諸君、採取團結之決定、勿使國內國外有絲毫之誤解」、

【中央社東京十七日電】外相松岡洋右今日上午在衆院預算大會、說明日德義三國混合委員會之現狀後、暨衆議員之請、就人種平等問題、發揮其熱辯云、「余不擬對盎格羅薩克遜、或其他任何人種挑戰、我國四海一家、即八紘一宇之精神、業已闡明於重大國際條約之上、若有國家與我國此種精神不相容、是誠困難、彼等感到受人挑戰、或作此種觀察、祇可悉聽其便、至於人種平等、則日本對於任何人種、均待以平等、絕對不可有差別之感、此爲八紘一宇大理想之重要的一部、我人如抱有人種之偏見、則應以身作則、自行破除、至於此問題、此際是否將在日德義間共同討論、余尙無決定」、

日大角大將等 遺骨運達東京 將擇期行海軍葬禮

【中央社東京十七日電】本月五日在廣州南方黃楊山殉難之大角海軍大將及須賀中將等海軍官佐六人、軍屬四人之遺骨、已於今日下午在細雨濛濛中、由海軍飛機數架運歸此間、及川海相、豐田次官、近藤軍令部次長、陸軍方面寺內、畑兩軍事參議官等、暨各團體代表三百餘人、在機場奉迎、飛機降落後、即由各遺族及關係方面設靈致祭、情景殊爲悲壯、旋由各遺族捧遺骨歸宅、擇期舉行海軍葬、

照相說明 倫敦婦女義勇團員射擊訓練情形【中央社】

滬美僑無意撤退

【中央社上海十七日電】旅滬美僑、自上週領署發出繼續撤退通知後、美僑協會曾召集會議、商討撤退之準備、茲悉此撤退僑民之進行、已感困難、聞大部份美僑、因不願放棄其經營之業務、均無意返國、此外尙有若干美僑、要求該國政府補助川資、紛向領署提出要請、該署對此亦感難以解決、惟有傳教士之家屬四十餘人、則擬候輪離滬、

日荷印續開經濟會談

【中央社巴達維亞十五日電】荷印通商局長芬霍格斯脫、十五日訪問日總領事石澤、通知日方荷印希望再開交涉、於是決定日荷經濟會談、於十七日再開、

滬金融投機者 損失約一萬萬元 美商銀行發生提存風潮

【中央社上海十七日電】近日來滬市金融市場、幾全被愁雲慘霧所籠罩、市場損失、亦即投機者之損失、約達一萬萬元之鉅、其中尤以紗花損失爲最多、約有五千萬元、是以謠言蠡起、一般投資者、幾無所適從、十七日美商花旗及大通兩銀行、有提存風潮發生、蓋此間盛傳美商兩銀行、將定自二月一日起採取限制提存之辦法、擬將開用支票之往來戶取消、而改作儲蓄存戶、該兩行採取是項辦法之原因、據謂係對於遠東局勢之變化、而預作準備之措置、惟該兩銀行對於上項限制存戶說、尙無正式公佈、但一般存戶、已發生莫大憂慮、故提存之風當難避免、

照相說明

魯省日軍 擊敗共軍

【中央社】據同盟社十七日徐州訊、日軍之在魯省部隊、已擊敗共產軍第一百十五師、而於本月五日將馬頭鎮西北方十二公里之南但完全佔領、

蠶絲建設特捐處 奉部令正式易名

【中央社上海十七日電】自財部蠶絲建設特捐處、成立以來、蠶絲捐稅推進成績頗著、財部爲統一蠶絲特捐起見、特將蠶絲特捐改爲分區辦理、將上海之財政部蠶絲建設特捐處、改爲財政部蘇浙皖區蠶絲建設特捐處、業於昨日正式易名、

滬米蠹操縱市場 米價又趨升漲

【中央社上海十七日電】滬糧食市價、連日因米蠹及業外人囤風告熾、激起高漲、十七日市場開盤市況、更趨高翔、又漲一元左右、記者頃訪米業界中人稱、港禁米出口之謠言不可靠、全係投機者所放空氣、目前西貢洋米來源雖多、均爲投機者所吸收囤積、故米價日見高漲、但民食供給、決無匱乏之虞、

【中央社上海十七日電】今晨米市、因港埠禁運等謠風復熾、實銷與國戶進取、價形活潑、洋米現貨重達限價綫、比前漲元餘、期貨昂半元、國米亦一致挺升一二元、北幫白粳一〇八至九九、五〇、西貢一號八五、至八三、五〇、西貢二號八〇至七八、五〇、

【中央社東京十七日電】日衆議院預算總會、十七日上午十時十七分開始、由佐藤洋之助氏、中山福藏氏、中島氏、及江藤源九郎氏一一提出質問、由平沼內相及橋田文相分別答覆、迄至下午零時十三分、始告休息、

羅斯福特使 抵伊拉克

【中央社貝羅脫十七日電】據海通訊、伊拉克國會將於本月二十日開會、據報界消息、新首相海希米將軍昨向報界代表宣稱、新內閣政策不變、美總統羅斯福特使杜諾文已抵巴格達、將訪伊皇及首相有所商談、

援英法案 美參院即將通過 美報發表供英船數

【中央社華盛頓十七日電】據合衆社訊、援英法案之最後段落、將於今日在參議院中開始、反對派亦深知本案之通過、已不能避免、惟仍決心力求減輕賦予總統之各種大權、政府方面則預料參議院可於十日內通過本案、

【中央社紐約十六日電】據紐約泰晤士報及合衆社華盛頓電、發表戰事爆發以來美國供給英國之商船總數、并力言英國現狀、今後愈將需要美國援助、其文有曰、『美國自歐戰開始以來、供給英國之商輪總噸數、計一百九十九艘、共達七十五萬噸、若再加上轉籍至與英國友好之中立者、則總額數計達一百廿萬噸、然供給軸心國方面者、僅爲義大利參戰前得三艘、計一萬噸、至於移交法比兩國落入德國掌握者極少、故美國出讓之商輪大部份、直接間接活躍、以爲英國戰時補給』云、

【中央社紐約十六日電】美國前任商務局長霍金斯、曾以羅斯福總統個人特使之資格渡英、調查英國狀況、十六日晨乘機歸返紐約、當即赴華盛頓、據渠發表此行感想如次、余料希特勒不致戰勝英國、蓋英國國民始終精誠團結、英國深信德國近將作攻擊英領之戰爭、余深信美國若給予援助、則英國必勝無疑、要之、英國刻正期待美國作大規模援助、且信賴美國之援助、據余由各種角度觀之、英國陸海軍力似均甚強盛、

駐津英領 再勸僑民歸國 北京方面同樣通知

【中央社天津十七日電】駐天津英國總領事、曾於去年十月間通告天津英僑、謂凡有希望歸國者、預定出發時日、報告總領事館云、十七日爲再增强效力起見、又發出告示、喚起僑民注意、衆料此舉、係追隨美國第二次勸告撤退、而暗勸告本國僑民撤退、又北京方面英僑（約五百名）、亦在天津總領事館管轄下、接得同樣通知、

日大使抵柏林

【中央社柏林十七日電】日新任駐德大使大島、今日下午一時半偕夫人抵此、德外長里賓特洛甫事前特派斯達瑪大使至德蘇國境迎接、

日駐德大使 電謝德外長

【中央社柏林十七日電】據海通訊、被政府召回之日駐德大使來栖、昨離德境、並致電與德外長里賓特洛甫、其電文云、「余在德時、蒙閣下殷勤招待、惟願貴國國運昌隆、獲得勝利」、

日大使訪義首相

【中央社羅馬十六日電】日駐義大使堀切、十五日赴維尼齊亞宮訪問墨索里尼首相、舉行初次會談、本三國同盟之精神、更圖日義兩國緊密協力、雙方意見完全一致、

【中央社東京十七日電】日貴族院本會議、十七日上午十時二十分開會、將重要機械製造事業法案等一件、委託委員討論、繼將無盡業法中修正法律案照原案通過、至十一時三分散會、

國民政府命令 二月十七日

行政法院評事高維濬另有任用、高維濬應免本職、此令、

中央陸軍軍官學校武漢分校總隊長葉煥如另有任用、葉煥如應免本職、此令、

任命葉煥如爲駐武漢綏署主任公署軍械處處長、此令、

滬法租界內 暴徒槍傷彭百威

【中央社上海十七日電】今晚六時一刻許、法租界呂班路附近、突發生一槍擊案、被狙擊者爲現任海員工會常務委員彭百威、年五十四歲、湖南人、當時行經呂班路德勝西餐館附近時、突由路傍閃出暴徒三名、不問情由、對之連開二槍、一彈由背部射入腰內、一彈擊中左腿、兇手見目的已達、即分頭逃去、彭經車送廣慈醫院施救、聞傷勢甚重、恐有性命之虞云、

滬訊一束

租界萬國商團 後備隊演習

【中央社上海十七日電】公共租界萬國商團、其後備隊現已訓練期滿、十七日特出動演習、緊張戒備、該團總司令曼尼氏、週視察、對各員冒雨服務之精神、頗爲滿意、

美聯實業公司 怠工風潮諒解

【中央社上海十七日電】本市美聯實業公司工人之怠工風潮、自經社會運動上海市分會之調解、勞資雙方已獲諒解、惟廠方對工人要求、須全體復工後、再度談判、

華德電燈泡廠 自來火爐爆裂

【中央社上海十七日電】東京路一二十九號華德燈泡廠、十七日晨八時許、自來火鍋爐突告爆裂、鍋蓋飛起、擊穿天棚、玻璃碎片飛彈、致擊傷路人六名、分送醫院救治、

社論

遠東緊張透視

這幾天忽然緊張起來的遠東問題，使太平洋水域的民族都感覺不安，都在注視着，準備着，耽心着，等候事態的推移，謀權利之維持與國運之開展。

遠東問題的緊促，在太平洋關係者的我們眼光中，是比德國在巴爾幹的發展所造成的歐洲新局勢嚴重得多。但是實際呢？兩者却是互相關聯的。那邊緊、這邊自然也緊。那邊爲的是打開膠着局面，這邊也爲的是打開沉悶局面。何況銅山東崩，洛鐘西應，彼此之間，又復有許多綜錯微妙的作用呢。

遠東情勢緊張的消息，不來自遠東，而來自美洲澳洲。從這一點上，可以看出對遠東問題內心張皇和故意張皇的，並不是遠東的國家，却是太平洋彼岸自認爲與遠東有密切關係之美國。美國爲什麼如此張皇呢？正實說，正是由於她的理想中的兩洋軍備沒有完成。美國兩洋獨立作戰的海軍，儘管諾克斯怎樣誇示威力，實際目下還是處在「守勢則有餘，攻勢則不足」的地位。美國的空軍如參議員約克氏所說的「機師戰鬥員連同飛機，沒有一架可上歐洲戰場」的話，雖然近乎過火，但其尙未完全脫離商業式與裝飾品式的窠臼，則是實情。陸軍方開始從募兵制向徵兵制上轉，而應徵者與所需入伍額，相差尙遠，乃至借重好萊塢女明星出來作勸徵號召！從這些上面，可以反證美國海陸空三軍在現代戰爭的競賽場上，一齊都落後了！於今一心縱想迎頭趕上，仗着金元力量，却超越不了時間的限制。一聽到日本將以實力發動南進政策的風傳，自然不免要驚擾失措起來，這便是遠東緊張空氣自美洲捲來的原因。

遠東的鬥爭，和歐洲鬥爭一樣，自然也是新舊秩序的爭衡，兩個體制的爭取支配權。遠在兩月以前泰越紛擾開始的時候，我們便斷爲是兩個體系的前哨戰；日本調停泰越和解奏功，便是英美在南亞活動失敗。日本的勢力將因此由越及泰，自然是意中事了。英美怎樣對抗呢？經濟壓迫，貨物交通封鎖（對泰）之外，遠調集飛機一百五十架，及英印兵三萬於馬來緬甸邊境，以示威嚇。一時山雨欲來，頗呈戰機一觸即發之勢。其實，依然是一種虛張聲勢，引起不了遠東戰爭的。

眞正有引起遠東戰爭可能的危機，不在上述範圍，而在下述兩點：（甲）美英共同使用新加坡軍港，美艦隊開到南洋之時。（乙）日本海空實力越過泰越南進之時。二者有一，才是太平洋風雲變色，遠東火蓋切落之秋。但目下都未到此地步。儘管空氣如何緊張，結果空氣還是空氣。我們正不必隨故意張皇而張皇，迷亂了視線，錯舉了步驟。

若問太平洋到底打得起來打不起來？上述「甲」「乙」兩種機運，到底會不會變成事實？則其答案，還是離不開息息相關的歐洲情勢。如果巴爾幹問題擴大，或德軍攻英發動，英國岌岌不支，美國投入戰渦！那時三國盟約精神無疑發動，太平洋與遠東的戰事自然無可倖免。不然的話，太平洋仍將繼續保持其太平，遠東仍可維持互重互忍的小康，大家懷過早的杞憂是大可不必的。（F）

鞏固國人決心 應付重大危機
澳海長休士勗勉全國

【中央社雪梨十七日電】據合衆訊、澳洲海軍總長許士、用無線電演說、「現時局勢雖極嚴重、有堅決心之人民、亦不致發生恐慌、此際情勢、並非新發生者、向來即有之」、又稱遠東局勢是否出於戰爭、須視歐洲局面、及美態度而定、

【中央社雪梨十六日電】澳大利亞海長休士、十六日廣播演說、其言有曰、「遠東局勢、雖正新接近戰爭、但果否擴大戰火至太平洋、此全視歐局及美國態度如何而定、即如目下之事態、仍如戰前、幷無異樣、局勢終必遭遇重大危機、但具有鞏固決意之澳洲國民、不應自相驚擾」、

義西兩國首腦 會談東非戰事

【中央社瑪德里十七日電】據海通訊、據西班牙官方通訊社社長蓋利俄昨日宣稱、弗朗哥將軍在晉提該拉、與義首相墨索里尼會晤五次、商討地中海東非戰事及和平等問題、

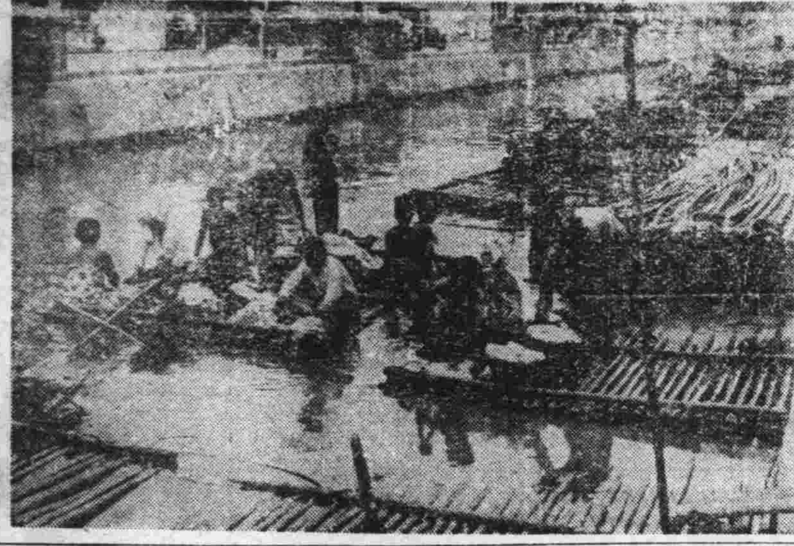

照相說明

爪哇男女士人、充分利用巴達維亞市內河水、或作沐浴、或作洗濯、爲該市下層社會有趣鏡頭之一、【中央社】

德機飛往倫敦 炸英空軍基地
劍橋機場及軍火庫被燬

【中央社柏林十七日電】據海通訊、德轟炸機昨晚飛往英國、轟炸英空軍根據地、劍橋飛機場及軍火儲藏庫、中彈起火、

【中央社瑞典京城十七日電】據海通訊、據英國航空部昨晚宣稱、德機昨日出動轟炸英倫、英格蘭東部及倫敦附近中彈多枚、英方蒙受損失、詳情英官方未宣布、

【中央社柏林十七日電】據海通訊、昨晨德驅逐機在馬爾泰上空擊落英「亨律寳式」驅逐機三架、

【中央社柏林十七日電】據海通訊、昨夜英機轟炸鹿特丹聖弗蘭西斯醫院、該院大廈屋頂全毀、當有四病人及看護婦三人斃命、輕重傷多人、

【中央社柏林十七日電】據海通訊、據消息靈通方面探悉、英布倫亨式轟炸機一架、昨在棗婦河西、爲德高射砲部隊擊落、

【中央瑞典京城十七日電】據海通訊、據里斯本傳來報告稱、英滑翔機「克耐德號」墜地、死葡萄牙人一名、英籍駕駛員誠乘傘降落、得免於難、

【中央社羅馬十七日電】據義國官方通訊社消息、二月九日英海軍砲轟熱那亞、義方共死一四四人、傷二七二人、

【中央社羅馬十七日電】據海通訊、據此間昨日發表官報稱、本月九日英艦借濃霧之掩護砲轟熱那亞港、據以前發表之官報載稱、死平民七十二人、然最近調查死亡確數爲一百四十四人、

【中央社柏林十七日電】據海通訊、今晚德負責方面宣稱、㈠德海軍潛艇及長距離轟炸機、均對英護送艦猛烈轟炸、據德軍二月十六日戰報稱、擊沉敵商輪三艘、計一九〇〇〇噸、㈡德長射程砲於過去二日內、轟炸英肯特郡重要軍事目標、㈢德空軍於二月十五日轟炸英格蘭頗爲活動、於二月十五日、敵三千噸商輪及貨輪均被炸毀、夜間德堅強空軍部隊、轟炸英格蘭南部及中部軍火中心、與英格蘭西部港務設施、又泰晤士地方英空軍據點、均中彈起火延燒、在英西岸有貨船二艘、計八千噸被擊沉、另一輪商亦中彈着火、英輕型巡洋艦亦受重創、㈣德海軍擊毀敵商輪三七・〇〇〇噸、㈤在北非德轟炸機猛烈轟炸英據點及英軍營云、

照相說明

紐約海軍造船所於紐約全市施行防空演習時忙以警戒敵機工作之防空聽音隊

英人虛張聲勢 德警告土爾其

【中央社柏林十七日電】據海通訊、據德軍今日午刻宣稱、㈠德潛艇擊沉敵輪一一・〇〇〇噸、㈡德空軍於牙爾茅資北部、擊毀敵商船、並於愛爾蘭西部擊沉敵小輪一艘、昨日又猛炸敵機場、頗獲成功、在英格蘭東南部、一軍火工廠及港務設施亦被炸、㈢前昨兩日、計敵機被擊落十八架、我機失蹤五架、

【中央社柏林十七日電】據海通訊、德機一架、昨在愛爾蘭西炸沉排水量六百噸之英漁船一艘、

【中央社柏林十七日電】據本社由消息靈通方面探悉、德偵察機多架、昨轟炸北非英兵營及裝甲車四輛、中彈起火、及無數其他車輛、高射砲一尊被炸毀壞、

【中央社巴斯爾十七日電】據路透訊、據此間報紙之柏林訪電、德方負責人士警告土耳其、指土國今已不復再如三十年前之巴爾幹半島盟主、並聲稱德國對希臘之關係、仍無變化云、

【中央社柏林十六日電】值茲東南歐空氣緊張之際、英德兩國又圍繞土耳其展開激烈之外交戰、十五日德外交官方、對土耳其報紙所載、萬一德軍通過保加利亞進攻時、土耳其將訴諸武力之強硬論調加以評論稱、現在之土耳其、已非巴爾幹上佔優勢之國家、但土耳其之態度、在過去數月、尤其最近數週中、有相當之變化、此種頗趨嚴重之現象、表示巴爾幹情勢正逐次變化、目下英國在歐洲大陸任何地方之威嚇、不過虛張聲勢而已、

法內長斐魯東 調爲駐阿大使

【中央社維希十六日電】正式發表、貝當政府十六日任命斐魯東內長爲駐阿根廷大使、內長一職由達朗副總理兼任、

南斯拉夫 始終維持和平

【中央社南國京城十七日電】據海通訊、據南國不管部大臣古洛瓦茲昨日宣稱、南政府素以維護和平爲目的、此後將繼續努力俾歐洲和平得以維持、

英駐羅公使抵土

【中央社伊斯坦埠爾十七日電】據海通訊、英駐羅公使賀爾勛爵、偕其僚屬、乘土輪「伊齊美號」、抵伊斯坦埠爾、荷比外交使節偕行、

哈瓦斯易名

【中央社上海十七日電】自總法國哈瓦斯通訊社、社改組後、此間分社亦將名稱改易、今日該社所發稿面、已改爲「哈瓦斯世界電訊社」字樣、按以前所用者、僅爲「哈瓦斯社電報」六字、

義希仍激戰
義機猛炸希軍港

【中央社羅馬十七日電】據海通訊、據我軍今日午刻發表戰報稱、希臘方面昨日仍激戰未已、我空軍猛烈轟炸敵據點、交通線及防地、並以機槍射擊英軍營、敵機一架被擊落、十五日晚我機轟炸馬耳他島、德機擊落英機三架、

【中央社南國京城十七日電】據海通訊、據雅典官方昨晚宣稱、義機多架、昨結隊轟炸希臘西部軍港普里維薩、損失甚微、

英前途暗礁重疊

大英帝國之破產、已漸趨明顯、因英國被迫將重要港口讓與美國也、尙有其他象徵、表示英帝國破產之可能性、也超乎大衆所想像、如吾人洞悉英國、除直接支配克服國家外、並以間接支配方法、支配世界上其他國家、則吾人可評判現勢矣、最近埃及已暗示欲脫離英國之束縛、非特此也、即整個阿剌伯世界、亦欲脫去英國之軛、阿剌伯伊朗及巴勒斯坦、現正爲自由而奮鬥、當義軍佔領英屬索莫利蘭海岸時、阿剌伯全境即有消息傳出、謂英軍已爲義軍所迫、棄戈而逃、而此消息不大可信、因英人常謂英國永不可克服、此種論調現已不可置信、因英國已近破產之地步不遠矣、茲舉例以明之、伊朗外長謝德、原爲親英派之健將、曾曰、「我不再相信英國未來之勝利矣」、巴勒斯坦之情况爲何如乎、聖地人民之痛苦、想吾人咸知之矣、不久以前、英殖民大臣戈爾曾言、「我懷疑墨夫第及其所做之事、渠非特反猶、抑且反英、且爲一可恨之流氓」、墨夫第爲阿剌伯人之領袖、殖民部長竟呼之爲流氓、可見一切反英者、均被呼爲流氓矣、如墨柏教派首領、薩第阿剌伯王、雖爲親英派、然英政策與彼政策衝突時、即採反英行動、渠曾數次反抗英國、並擬向英國建議改善阿剌伯地位、當英軍由索莫利蘭撤退時、渠將軍隊派往阿卡巴、因該地與床斯哥坦、埃及及巴勒斯坦鄰近、如英國崩潰、渠將遣兵佔領敘利亞、巴勒斯坦及床斯哥坦、英國大戰後、在阿剌伯所採取之政策、爲維持現狀、但僅恃武力而已、勞倫斯上校爲「阿剌伯通」、渠不知薩第阿剌伯王之重要、曾勸英當局與麥加城市長赫辛數次簽訂條約、及至薩第阿剌伯王將赫辛驅逐後、英國又依照其傳統外交政策、犧牲赫辛而利用其二子爲傀儡、其長子亞杜剌爲床斯哥坦首領、次子費沙爲敘利亞王、當法人要求敘利亞時、英國退却、以費沙爲伊朗王、費沙逝世後、其子蓋熙即位、現今在位者爲蓋熙之子、蓋熙曾統一阿剌伯、但不幸遭軍隕命、其中詳情自今尙未水落石出、當時曾有反英情緒、因人民咸謂英人參與刺殺蓋熙王之事、阿剌伯現正謀求新秩序、英國慣用之「各個擊破」政策、將自食其果、（海通社航訊）

任援道啓事

此次敝部奉令改編爲第一方面軍猥以軨材謬總師干辱承各院部各省市政府各地方公團以及友邦官長中外友好或親勞玉趾或遠頒函電寵褒有加藻飾紛披彌增慚感謹此公布諸惟朗照不另

任援道拜啓

B2733

內政部直轄衛生訓練所招考助產士訓練班學生

一、錄取名額 十名 二、投考資格 凡本國籍年在十六歲以上二十四歲以下未婚女子具有下列資格之一者得報名應試㈠初中畢業或有同等學力者㈡曾在助產士學校肄業者或曾在正式醫院產科實習一年以上者 三、待遇 詳招生簡章 四、報名日期 即日起至二月十九日截止 五、報名手續 繳驗證件及二寸半身照片三張塡寫報考申請書 六、報名地點 復興路廳後街寗中里本所 七、考試科目 國文算術衛生英文常識口試體格檢驗 八、訓練期間 三年 九、附則 簡章備索

B2724

中央宣傳講習所投考學員注意

二十日上午八時起在香鋪營中日文化協會口試二十二日上午八時起在鼓樓第二中學筆試

P2719

慶祝還都一週年
體協會籌劃大規模運動會
參加團體以各院部為單位

【本報訊】新中國體育協會於客歲國府還都時，曾熱烈慶祝，現以還都將近一周年，為循例慶祝起見，已由該會籌劃一大規模運動競賽，業蒙政府最高當局贊同，予以支援，屆時邀請首都各機關團體組織參加，其資格均以公務員或學校師會為標準，良以該會對學校社會體育平時已盡提倡之責，此番將純以各院部會為單位，庶幾與民同樂，移風易俗，普及體育，復興民族，

糧委會京辦事處
派員赴滬購貢米
本京民食現無恐慌

【本報訊】糧食管理委員會南京區辦事處，為本市民食問題，盡力籌謀，務使不致發生恐慌，本京存米，南京倉庫（八府塘三十七號）存西貢米一千餘担，第一倉庫（螺獅轉灣）存米九十餘包，約可供全市民食二月，且糧管會已於三日前派員赴滬購買西貢米，故本京民食，決無恐慌之虞，現在限價最高為七十九元，外加手續費三元，合八十二元，辦事處每日配給各店二石三石五石十石不等，城中每日發三百包，均由米業公會城中辦事處具領分發，中華門外一百五十石，下關一百石，每日均有米糧存於各機關，各店不得抬高價格及攙雜出售云，

立法院
廿八次週會

【本報訊】立法院於二月十七日上午十時在該院會議廳舉行第二十八次週會，到全體工作人員，主席代理秘書長龔湘領導行禮，報告院務後，並講述在此物價指數日高中，應聯合舉辦消費合作之重要，對於各職員應實行節約，語多勗勉，十一時講畢散會，

鍾英畢業同學
籌組校友會

【本報訊】本京鍾英中學，辦自遜清，迄今具悠久之歷史，成績斐然，畢業同學，不下數千人，自國府還都後，該校校友服務黨政軍教各機關，頗不乏人，茲為聯絡友誼起見，特由雷子居、萬家同、聶鴻智、余文俊、焦百齋、潘大經等發起組織南京鍾英校友會，徵求會員，即日開始籌備，推定萬家同、雷子居、余文俊、潘大經等負責籌備，一俟籌備就緒，即呈報南京社運分會備案，召開會員大會云，

市營業稅
按季徵收

【本報訊】南京市政府以本市營業稅，在昔原係按季征收，事變後初以商業蕭條，為體恤商人易於繳納起見，改定按月征收，現悉市府感覺按月征收，對於物力人力，均不經濟，況市面繁榮，無殊曩昔，亟應恢復舊章，按季征收，其稅率仍循前案，一律暫照各商號營業總收入額征收，以期簡捷，除飭營業稅處遵照外，並佈告商民週知云，

警教所十九期學警
將行畢業禮

【中央社】首都警察廳警士教練所第十九期學警，即將訓練期滿，定於下月三日舉行畢業典禮，屆時將由蘇廳長親自主持，聞畢業後，即分發至首都各區警局服務，

復興盃籃球聯賽
定三月二十三日揭幕

【本報訊】中國體育促進會，為慶祝國府還都一週年紀念起見，特發起南京市第一屆「復興盃」籃球聯賽大會，已於日前成立競賽委員會，籌備工作，甚為積極，昨日上午十時，該會召開首次競賽委員會議，出席委員計有管劭之、朱承坤、賈華昱、毛長庚、趙壽庭、胡正敏、常自新、詹道志等十餘人，主席管劭之，報告從略，討論事項，一、本屆盃賽應如何擴大宣傳案，決議，除致函各機關業餘球隊外，各要口特製白布標語宣傳，二、本屆盃賽裁判長應先決定案，決議，敦聘朱劍輝先生為裁判長，三、本屆盃賽裁判費應請公決案，決議，每次致與馬費兩元，四、本盃賽章程應請公決案，決議，通過，茲將其聯賽簡章錄後，

一、本比賽由中國體育促進會主辦，定名為南京市第一屆復興盃籃球聯賽，二、本比賽以促進體育發展，聯絡青年友誼，增進球藝為宗旨，三、本比賽由聘任委員十一人主持進行，並設幹事若干人，協助辦理一切事宜，四、比賽裁判員，由委員會聘請之，五、凡南京業餘體育團體、均可聲請加入比賽、應於二月十六日起，至三月十六日止，向本會競賽部報名，并將加入比賽、球員名單，及球員個人照片一張，（或團體照）於比賽開始前，送交競賽部註冊，隨繳報名費兩元，六、註冊球員每隊以十二人為限，一經註冊，不得增減，或更改，未註冊球員，不得參加比賽，八、每隊應有整齊合法及號碼之制服，方得入場比賽，九、本比賽定於三月二十三日上午九時展幕，十、擬定比賽日期及時間，不得更改，因故由本比賽委員會通知改期者，不在此例，（每次比賽，由當日報紙上發表，如改期或取消比賽者，亦由報紙上通知，希各注意，十一、逾規定時間十分鐘不到者，作為棄權，如雙方不到場，俱作棄權論，棄權兩次，即取消資格，十二、本比賽分「公開組」「中學組」各組之優勝隊，各得復興盃一座，次再分配其亞軍，季軍及紀念章等獎品，以資激勵，十三、球隊或球員個人之違犯本盃賽規章者，由委員會判定懲罰辦法如下，㊀警告，㊁停止球隊或球員個人比賽資格，㊂取消球隊或球員個人比賽資格，十四、參加球隊如有抗議事件，應具正式抗議書於事實發生後兩日內，送交競賽委員會，並隨繳抗議費五元，倘委員會認為抗議有效，得將該費發還，否則沒收，委員會之決議為最終之決定，不得再行抗議，十五、委員會有權處置一切事宜，十六、本章程自開始註冊日起至結束日止，為有效時期，如有未盡事宜，得由委員會提議修正公布之，

商討工作方針
東亞聯盟中國總會明日開常務理事會

【中央社】東亞聯盟中國總會，成立以來，瞬已半月，茲悉該會定於本月十九日上午九時舉行第一次常務理事會議，討論今後工作推進方針，

南京廣播電台播音節目
二月十八日【星期二】 【南京時間】

XGOC 週率660

上午
一一・三〇 粵樂 （南風第一枝 等）
一一・四〇 家庭講座 烹飪─蔬菜的價值
正午 報時

下午
一二・〇〇 西樂 交響管樂
一二・三〇 故事 （精忠岳傳）
一・〇〇 京劇 （春秋配 等）
一・三〇 國文教授 （四書─大學）
二・〇〇 政府公報 報告新聞
二・二〇 歌唱 （春之花 等）
二・三〇 經濟新聞 （上海語）
五・〇〇 兒童教育 （轉播大上海）
五・三〇 日語講座 科學雜談「一二則」（日語講座第二輯）
六・〇〇 報告新聞
六・三〇 友軍將士節目
七・〇〇 西樂 （輕音樂 等）
七・三〇 友邦僑民節目
八・〇〇 報告新聞
八・一五 京劇 （長社俱樂部）
九・〇〇 報告新聞
九・二五 粵樂 （清韻 團）
九・五〇 時事講述
一〇・〇五 預告節目 記錄新聞

各地鹽商登記復業
決再展期一個月

【中央社】財政部鹽務署前為增加鹽產，調劑民食，曾於去年十月間，通令松江、淮南、浙江等各區舊鹽商，持證前往登記，申請復業，初以兩個月為期，嗣因各地交通不便，兼值臘底新春，故一再展限，以示寬大，茲悉本月十五日原為截止之期，其所有申請登記之鹽商，凡審查合格者，早給發給證書，並預備分別通知，從速籌備復業，惟尚有一部分鹽商，大多數以證明文件攝成照片繳呈，並有聲明遺失者，實與定章不合，除促其補繳證件外，或尚在詳細考查中，故經當局考慮後，決定再寬限一個月，至三月十五日正式截止，屆時無論如何，決不展延

民政會各地會員
紛紛離京返任

【中央社】內政部民政會議祕書處，自大會十三日閉幕後，旋即着手辦理結束手續，除將各項決議案連同報告書整理編印專冊外，所有經費賬目等事務雜項，亦均在趕造報銷中，頃據祕書處訊，大會各地出席會員，大部分業已遄返服務地點，另有少數會員，則因飛機與船期關係，大概三數日內可全部離京，預料今後民政前途，由各會員根據大會決議案，分別切實執行結果，當可逐步趨入正軌，

首都造林運委會
昨開首次會

【本報訊】農礦部於昨（十七）日上午十時在會議廳召開首都造林運動臨時委員會第一次會議，並經農礦部趙部長指派林政司長秦亞修為該會主任委員，科長邵德緯，技士鍾義林，張振鐸，專員莊翼，科員陳祺為該委員會辦事員，十時廿分開會，到各有關機關代表十餘人，主任委員秦亞修任主席，報告籌備經過，討論提案，準於本星期五開第二次會議云，

司法行政部呈請
「公佈强制執行法」

【本報訊】司法行政部前以強制執行法，實切時事需要，特請行政院轉呈公布施行，業經核准，惟迄今已久，尚無明令頒行，在各省之內地法院，民事執行事件較簡，暫時沿用民事訴訟執行規則，尚非不堪，援據此自上海第二特區地方法院歸隸後，該院管轄特殊，情形迥異，適用民事訴訟執行規則，以辦理執行，不免發生窒礙，則強制執行法之急待公布施行，刻不容緩，因再具呈行政院云，

查上海特區法院，在歸隸前辦理民事執行，係依據強制執行法之規定，歸隸以後，遵照國府還都後適用法則之明令，自應以適用民事訴訟執行規則，暨補訂民事執行辦法為準，是該院前後適用法則既有不同，則舊受案件之繼續進行，顯生扞格，然苟屬程序上問題，尚不難以法律上之條理，為之補充，自非絕無救濟之餘地，惟若執行名義，係當事人權利、請求之基礎，即法院所為強制執行之依據，而強制執行法所列舉之執行名義，與民事訴訟執行規則之所得為執行名義者，迥不相同，其最顯著者，如抵押權人，依民法第八百七十三條之規定，為拍賣抵押物之聲請，經法院為許可強制執行之裁定，在強制執行法上，固規定其為執行名義，而按諸民事訴訟執行規則，並無明文，且格於司法院二十年院字第四百九十三號解釋，非先訴請法院判決確定，不得執行，依此解釋，則在強制執行法未經公布施行前，法院固不得為許可拍賣抵押物之裁定，即法院已為之前項裁定，亦因強制執行法之中止適用，不得據以執行，此為當然之效果，上海為華洋商務總匯，民事執行案件之繁，甲於全國，且已適用強制執行法多時，關於當事人聲請拍賣抵押物，前經依照強制執行法規定辦理，今復沿用民事訴訟執行規則以為執行，勢必窒礙，予中外人民以口實，司法威信所關，誠非細事，本部職司總覆，責無可辭，前擬江蘇高等法院轉請核示前來，當以在強制執行法未經公布施行前，暫應依照民事訴訟執行規則，暨補訂民事執行辦法各規定辦理，轉飭遵照在卷，固明知此種處置，猶未足以應時之所需，設不速謀解決之方，終有無可應付之窮，為此縷陳困難情形，仰祈鑒賜轉飭公布施行云，

注重公共衛生
檢驗登記歌女
擬於下月一日開始

【本報訊】市衛生局，以本市歌女為數甚夥，其中頗多賣淫，較之娼妓之公開營業，略高一籌，故歌女身體之有無疾病，實與公共衛生有莫大之關係，現該局為期保障歌女之健康，掃除花柳病之傳染計，擬於下月一日起，開始檢驗全市之歌女，凡向社會局登記之歌女，均須一律受檢，據目前所知登記之歌女全市僅八十餘人，但按之實際，未遵章登記者為數恐必甚多，茲悉衛生局，社會局已會同派員徹查詳數，至於將來檢驗手續，異常簡單，並非施行全身檢驗，且担任檢驗之醫師，亦為女性，關於檢驗所之所址，衛生局擬假建康路市立民衆教育館中關室兩間，暫為借用，藉免與娼妓檢驗所混合，至各歌女之通知，業由局方限令各清唱社負責人分別轉知矣，

全國感化院
已開始辦公

【中央社】警政部警政署全國感化院，因太平巷五十號院址，現正修葺，暫假剪子巷十二號先行成立，十七日上午起，正式開始辦公，該院初步工作，先將政警署羈押之人犯，移由該院感化，嗣後各省市方面，將視各地情形，設立分院云，

製訂表式四種
調查各地青年團

【本報訊】內政部中華青年團指導部，近以各省市所屬各縣區青年團動態，時有變更，殊難統計，現為澈底明瞭各該縣區青年團狀況起見，特製定表式四種，隨令附發各省市青年指導部遵照，依式仿製，循次分別詳細查明填註，并溢按月填報，以便統計，而資考核云，

新青年月刊
公開徵稿

【本報訊】南京市社會局長盛開偉自兼長市青年團指導部主任以還，對各項指導工作之推進，頗為積極，深得上峯倚畀，茲盛兼主任鑒於本市各種文藝刊物中，缺少純粹青年讀物，經計劃發行「新青年月刊」，現已着手籌劃，盛氏并函請首都著名作家，公開徵稿，其投稿規約，訂定如後，

㊀凡關於青年事業，道德修養，及一般學術常識等新發明，偉人幼年事跡，遊記等作品，皆所歡迎，㊁來稿不拘文言語體，但須繕寫清楚，自加標點符號，稿末須註明真實姓名，蓋章及住址，以便通訊，惟發表署名聽便，㊂譯稿須寄原本，如不便寄附，請將原文題目著者姓名，及出版地點，日期註明，㊃本刊對於來稿有刪改權，如不願者請先聲明，至刊載與否，概不退還，惟附足郵資，開明地址，不在此限，㊄來稿以三千字為限，如超過三千字，仍照此限計算，㊅來稿除拒酬外，一經登載，每千字酌酬國幣半元至三元，特約作者不在此例，漫畫照片一元至二元，㊆稿費於月終計算，㊇來稿一經登載，其著作權概歸本刊所有，㊈來稿請寄本京山西路第四區公所內，南京市青年團指導部，新青年月刊總編輯郭鈍夫收，

吳素娟服毒案
廿一日開驗

【本報訊】轟傳本京羣樂歌女吳素娟，被養父母強迫接客不從，服毒自殺一案，現首都地方法院已定於本月二十一日開棺相驗云，

繆斌膺新命
新體協會電賀

【本報訊】新中國體育協會首都總會，近以該會董事繆斌氏，榮膺新命，就任立法院副院長，暨東亞聯盟中國總會文化委員長，對於今後文教體育事業，必多貢獻，爰於日昨馳電致賀，茲探錄原電如後，丕公董事鈞鑒，茲聞榮膺艱鉅，霖雨蒼生，下風聆訊，曷勝騰歡，燮理新民，百業均沾實惠，今應立法，兆民定慶更生，仰企新猷，為祝無量，屬會倡導民運，成績毫無，權限之貽羞，冰淵惕厲，幸日月之升恒，山斗尊嚴，謹肅蕪柬，藉申賀悃，祇頌崇綏，

南京市政府工作概況
二十九年七月至十二月 （一）

一 緒言

南京市政府，承變亂之餘，值艱難之會，建設之不易，遠勝於往昔，還都以前，其工作重在恢復秩序，撫輯流亡，還都以後，秩序漸復，規模粗具，其工作重在復興市面，安定民生，市政建設，漸由消極而趨於積極，簡單而進乎複雜，成功非易，着手尤難，

二十九年七月一日，培奉命調長京市，當時市政設施，尚未恢復舊觀，欲冀百廢俱舉，財力殊有不逮，況當物價繼漲增高之時，民生凋敝已極，既不願增加市民負擔，又未便任令百度廢弛，當與主管局科，籌畫磋商，焦心苦慮，期於無可設法中，分別緩急，次第舉辦，不求同時並進之功，冀收逐步推行之效，於擴張事業之中，仍寓休養生息之意，差幸半年來苦心孤詣，幾經艱困，於不擾民之原則下，先從整理稅收，剔除中飽着手，由平均月收七八萬元，增至十二萬元左右，更蒙中央每月補助十萬元，用資挹注，一面積極籌設市銀行，實行金庫制度，以調劑市面金融，半年來財政措施，其重要者，具如上述，其他屬於社會方面者，則籌設公典一所，舉行防空演習二次，他如舉辦平糶，發售公米，疏通商運，施辦冬振，複查戶口，換填聯保切結，組織城區冬防保甲巡查班等等，靡不殫智極慮，併力以赴，屬於教育方面者，則增設中小學級八十二級，鄉區小學八所，屬於工務方面者，共修築道路七八一四〇、九平方公尺，橋樑涵洞十四座，屬於地政方面者，則辦結土地登記八千餘件，補編本京地籍圖冊，已告厥成，附郭測量，現正開始辦理，屬於衛生方面者，則添設傳染病院一所，預防霍亂注射四九五〇五三九人，種痘六五〇〇〇人，診療病人二四二六二人，此外如改善市民證發給辦法，取締賭賣行為，凡耳目所及，未嘗稍忽，此區區者，去吾人之目的尚遠，本不足以言成績，因值刊行半年工作概要，特舉行梗概，用供檢討過去，策勵來茲之意云爾，蔡培

二 特種事項工作概要

甲 關於組織法規編審委員會事項

本府為整理及編纂本市單行法規起見，特於民國二十九年九月間，組織南京市法規編審委員會，設委員九人，以參事一人，專員一人，社會財政教育工務地政衛生各局秘書或科長各一人為委員，訂有簡章，着手辦理，將前督辦市政公署及高前市長任內所訂各處局單行法規，或與名稱不符，或與環境不合者，約計一百數十種，均經修正增訂，分別重行公布，並擬連同本任新定規則等件，彙編刊物一冊，以資參考，而利進行，

乙 關於組織購料委員會事項

查本府暨所屬各機關，經常及臨時所需物品材料，種類繁多，為數甚鉅，如由各部分別購辦，既不合經濟原則，且漫無系統，殊非慎重公款之道，為便於統籌綜覈起見，爰於八月十七日組織成立購料委員會，以為負責購辦物件之機構，依照呈准該會組織章程第三條至第八條之規定，得設主任委員副主任委員各一人，委員五人至七人，內部分總務購置保管三組，各組設組長一人，技術員若干人，事務員及雇員若干人，均由本府職員調充，每逢星期三舉行常會，自成立迄今，已開常會十八次，

丙 關於整頓市民證事項

查市民證之創設，原在防範奸宄，便利市民，其辦理方法，必須寬嚴適當，始能貫澈發證原意，本任發現原來辦法，流弊甚多，爰經制定規則，督飭主管科切實整頓，始入正規，其辦理經過，略述如左，

（一）嚴格執行特字市民證發給公務人員及其家屬之原則，查特字市民證，本指定為發給公務人員及其家屬，藉與普通市民證表示區別，惟以日久玩生，各機關公務人員，致攤販工人歌女侍役，多有取得特字市民證者，殊失原意，經即分函各機關，非公務人員及其家屬，勿得代領，實行以來，其間有為非公務人員及其家屬請領者，則發交區公所辦理，以前冒充公務人員濫領特字市民證之弊，經此整頓，已不再見，

二、督飭各區清理積壓市民證，並限定於五日內發給申請人，以便市民，以前各區公所發給普通市民證，積壓稽延，往往有一二月不得領到者，殊非便利人民之道，爰經通令各區，將辦理市民證職員姓名，造冊送府，以便隨時考核，一面遴派幹員，時往密查，有無稽延勒索情形，並召集各區長當面曉諭，對於有戶口之市民，申請發給市民證，務勿稍事留難，以能於五日內發出為原則，現各區大致已能切實遵行，市民稱便，

三、限定本府職員不得為親戚朋友代領市民證，以杜賄賣之弊，查職員為親朋代領市民證，本為人情所不免，惟日久玩生，遂有下列流弊之發生，（一）下級職員偽託為親朋代領賄賣市民證，（二）非公務員或其家屬，領得特字市民證，竟有一書記辦事員，而每月為其親朋代領市民證達百張之多者，無論其交遊如何廣泛，斷無以一低級職員之地位，而月領市民證如是之多者，因此條論主管科，非家屬不得代領，以杜流弊，

四、調整人事，並佈告市民證收費數目，本任視事後，對於各局處人員，多未更動，經辦市民證人員，亦仍其舊，嗣因查有賄賣情事，乃擇其彰明較著者，予以撤換，其餘酌予更調，一面印發佈告五百份，曉諭全市民衆，本府及各區公所核發市民證，每張僅收費五分，其有藉端勒索者，准市民隨時密告，一經查實，定予從嚴懲處，一現市長隨時派員密查，據報賄賣之風，幾已絕跡，

五、實行市民證與警局戶口聯繫辦法，以維治安，查以前各區核發市民證，並不一定以戶口為準，如有店保或公務人員之證明，即可取得市民證，故非南京居住人民取得市民證者甚多，致戶口凌亂，漫無稽考，爰經制定辦法，規定各區公所發給市民證，以具備下列各款之一為限，（一）呈驗門牌戶口證，（二）坊保甲長蓋章證明，（三）呈驗該管警局已報戶口通知單，或戶口登記簿查驗，一面令飭各區准警局隨時派員前往查抄底冊，以資聯絡，使市民證與警局戶口，取得聯繫，數字既較易跡近，宵小亦難於匿跡，

六、制定本府經辦市民證各種日報表格，以便稽考，查市民證之發給，自接到申請書時起，至發出時止，中間經過批發登記，領空白片，填寫，蓋印，收費等等不少手續，其各階段之數目，如發出數與收費數，填發數與領用空白數，是否相符，殊難稽考，爰經制定各種表格，令各階段經辦人員，分別按日填報，並由一人彙填總表，以審核其數目是否相符，由是各種偷竊空白及中飽收費之弊，均無從發生，

整頓經過，約如上述，其發給辦法，則由散漫而趨於嚴密，其辦理手續，而由遲緩而趨於迅速，於防範奸宄之中，仍寓便利人民之意，此後當再督飭主管科，隨時改進，務求盡善而後已，

內政部派員廣播
民政會議之意義

【本京訊】內政部民政會議祕書處，於十四日下午八時一刻，派文書課主任幹事喻世芳，在中央電台廣播本屆召集民政會議之意義，極為透澈詳盡，茲將

內政部這一次呈奉行政院的核准命令，召集民政會議，今日將會議的意義向全國民衆報告，汪主席領導國民政府還都，第一件大事就是中日調整邦交的條約，已經圓滿簽訂，凡屬愛好和平的中國民衆，對於此事無不表示欣慰與同情，今天全國民衆，都應該在和平反共建國旗幟之下，擁護汪主席，信仰國民政府，本孫先生大亞洲主義的精神，建設新東亞復興中國，政府今後努力於內政的刷新，為人民造福，我們這一次的民政會議，就在要副全國的民期望，公開討論，共同議決，再來實行，

談到「民政」的範圍很大，舉凡一切有關於人命生存，國民生計，羣衆生活，民衆生命的要求，都可以包括在民政範圍以內，這是一種廣義的說法，簡而言之，狹義的民政，約略可分成數項，㊀整頓吏治，㊁實行自治，㊂復興地方，㊃保甲清鄉，㊄撫輯流亡，㊅整理土地，㊆改良衛生，㊇防疫等等，這都在民政範圍以內，最小限度的幾件實際事情，今後我們國民政府都要努力提前完成，積極辦理，以復興中國，福利人民，民政會議就是建築在復興中國福利人民的必要基礎上的會議，古語說，「衆擎易舉，獨力難支」，我們對於以上所說的幾件實際事情，都不能忽視的，內政部是監督地方行政最高的機關，必須要博訪周諮各地的情形，採取各地方長官的意見，然後才能訂定內務行政的綱領，中央與地方打成一片，才沒有扞格不通的弊病，才可以收事半功倍的效果，所以我們這一次民政會議，事前是十分慎重，特地邀集各地民政長官，共同來京，出席會議，互相討論，立定了事必可行，言必實踐的原則，盼望這一次會議有結果，能夠極力的奉行，

現在我們的民政會議，已於二月十日開幕，十三日結束，在短短的會期四天內，時間雖然短促，但是承政府長官的指導，和各會員的努力，所得的結果，可以說是十分圓滿，會議的情形，已經隨時在報上公佈，全國人民，都可以明白看到，這一次會議的結果，可以說是適合目前情形和政治環境的切實需要，

本來許多行政上的事務，一面由政府努力推動，一方還要人民的努力合作，綜合這一次會議的成就，最大的一方面，可以說自從中日邦交調整以後，政府與人民應該合力進展的民政動向，已經確定一種切合實際需要的方針，現在試舉一例，如地方自治一項，大會議決，已經規定了實施步驟，我們以後只要能夠依照此次會議議決，分頭做去，就可以達到實施憲政的大路，希望全國人民，對於這一次民政會議，有了確切的認識，大家都應該興奮起來，信仰我們的國民政府，幫助我們的國民政府，上下一致，通力合作，依照議決的方案，積極辦理，擁護汪主席，完成復興中國，建設東亞的偉業，東亞和平，中華民國萬歲，恭祝全國聽衆的健康，

蔣兆濱尤毓秀訂婚啓事

我倆蒙 田昌祿 張曉鳴 兩先生之介紹並徵得雙方家長之同意謹定於民國三十年二月十八日在南京舉行訂婚儀式時值非常一切從簡特此敬告諸親友

蔣兆濱 尤毓秀 敬啓

B 2728

普益煤鑛股份有限公司緊要啓事

啓者查本公司在安徽宿縣所屬濉溪鎭烈山小環山雷家溝等處地方於民國四年經道燒等集資成立普益煤鑛股份有限公司領有前農商部採字第一千二百六十五號一千二百六十七號採鑛執照兩紙開採柴煤運銷各處歷經承辦有年嗣於十六年因誤會沒收歸為官有旋又改歸官商合辦更名為烈山煤鑛公司於民國二十五年由前國民政府實業部換發採字第一二二八號及一二二九號執照兩紙迨至二十六年復因事變公司營業停頓鑛場資產損失重大所有公司一切文卷以及圖書單據等件亦均遺失無存道燒等因血本攸關當經各股東往返會商籌劃復業曾呈請前維新政府提交一六二次議政委員會議議決准將該鑛股款部份發還原鑛業主并於國民政府還都以後呈奉農鑛部鑛字第一六號批示准予備案各在案上年十月間由各股東在南京召集臨時股東大會決議更正名稱仍為普益煤鑛股份有限公司並由各股東公同依法推舉道燒為股東全權代表負責進行一切事宜茲遵照農鑛部查驗鑛業執照暫行規則暨補發鑛業執照暫行辦法申請登記復業並補發採鑛執照以定鑛權而資營業所有前官商合辦烈山煤鑛公司名稱即行取銷

普益煤鑛股份有限公司股東全權代表倪道燒啓

三十年二月 日

B 2702

晉豐泰記莊啓事

茲因前晉豐莊各股東無意經營由厲心田君推盤與晉豐泰記莊營業以前晉豐莊人欠欠人一切在外担保手續之事概歸厲心田君自理對於以後營業盈虧及一切手續之事概歸晉豐泰記莊負責與以前晉豐莊厲心田無涉特此鄭重聲明

南京晉豐泰記莊經理李安懋謹啓

B 2729

錢莊招股聘經理

本京繁盛區某錢莊擬擴充營業兼營麵粉等特添招新股及帶股經理監察人董事長如欲盤實價九千七誠錢莊額滿企業良機另有紙張包稅等厚利企業股份分讓程閣老巷十七號旁門曹姓代洽電話二三四九〇號

B 2729

上海 同仁和顏料雜貨行

電報七三四六 廣東路一二二號

本路十國貨
行八餘顏
向十載料
設號專川
民達營廣
國八各雜

碾黃花白牛小雪銀兒碱
硃丹金錫膠蘇青粉茶
鉛綢飛大片打砂烏純
粉金金光膠透綠梅碱
硃銅黃金墨金金胡硫
磦金錫銀灰生粉椒化

洋濟檀外花盡裝
鉛寧香國色有配
粉礬藤砂繁如迅
米滑黃皮多蒙速
心石月艾應賜
占粉石絨有顧

B 2726

合衆煤球廠

本廠用科學方法機製鶴鐘牌煤球行銷以來頗受各界用戶贊許現為便利顧客起見擬分區招請特約分銷 佣金優厚辦法簡便無論同業或非同業皆可擔任如蒙願意分銷者可向本廠事務所接洽無任歡迎

製造廠漢西門外石城橋西

事務所武學園七五號電話二三二一八三

A 807

漂亮女郎都用搽的「面友」

她深知「面友」之特長。以其含有貴重藥料「白裏仙」。專為白嫩皮膚免除雀斑與吸收油光。功效之偉大。非普通雪花霜膏等所可比擬。婦女已用之者。無不笑容滿面。

另有「面友香粉」 即搽的面友。用老牌搽的「面友」原料製成香濃粉淨

南京代理 建康路二十號 甯記號

介紹一個筆墨文具商店
花色最齊 備貨最足 售價最廉 電話購貨 便利迅速
地址珠江路北門橋電話二一一四〇六
大新書局

歐化女式 Green Spot 綠寶綢緞時裝
留歐技師設計。上海裁縫精做
大衣旗袍綢緞呢絨
式樣保證滿意。價錢比衆特廉
中央商場內

南京市洋服界首席 三江商行
洋服專家
高級西裝 結婚禮服
女子大衣 大批軍裝
A445
地址建康路一〇一號 三山街

首都服裝界 屈指第一
大新公司
新到 最特緻呢絨 項名貴綢緞
精製 女子春季高級袍褂 旗袍大衣西服大衣
地址建康路一五一 電話二二七六九

豐價收買 鑽石珠寶翡翠
永寶齋珠寶店 中央商場
A794

南京建康路黑廊街
老大綸綢緞局
杭州名產 加重線春
大批來京 歡迎批發

首都第一 花色大王
凱利公司
上海派 綢緞呢絨 西裝旗袍 摩登化
發揮綢緞業新精神 提高服裝界新藝術
地址 復興路中央商場內
A797

上海分此 鐘表眼鏡
餘昌
百代唱片 高尚鐘表 電機修表 定價特廉
歌林唱機 無奇不有 與衆不同 歡迎參觀
地址 中央商場北部

合昌公司
經銷 三星牌 鼎牌
中國鉛筆及國貨電話
敝公司專銷飛機牌鼎牌三星牌各種高等鉛筆紅藍鉛筆拷貝鉛筆價廉物美可與舶來品媲美如蒙書業文具界機關學校賜顧不勝歡迎之至開幕期內特別優待幸勿失之交臂
A973
地址南京中山路六〇六號

日商 鎮江麵粉廠
金山牌各種麵粉
金山公司
營業處 南京 建康路二六一號 郵政局對門針巷口
零躉批售
A800

經濟新聞

國際情勢日趨惡化 金市跌風難戢 昨市掛牌暫保平穩

【本報訊】近日金融市場、突又掀起狂風巨浪、良以國際情勢、日趨惡化、一般金融投機家、認爲莫大良機、竭力製造謠風、危詞聳聽、是以整個金融市場爲之擾亂、跌勢再接再厲、本市大同行昨市掛牌、雖未變動、惟人心奇虛、依然爲疲風所籠罩、據一般人推測、如國際風雲無法和緩、金市續落、勢所必然云、

藉口來源將停頓 滬煤球甫平復漲

本市業泰興南洋國華等各大機製煤球廠、於本月十三日對於各該廠之出品、每噸突然削價八元、每市担零售連送力亦由九元平落至八元六角、其時並據某廠職員稱、設以外匯之復歡暨美金之回跌、在最短期內、尙有再平若干之希望、是以一般薪給等市民、均覺各該廠確能爲全滬市民所設想、及時實行減低其售價、詎知回跌之舉、迄昨僅隔一日、而所有發行所或代售處之全部標價、忽又回復至十三日以前之九元原價、因是市民方面、又感各該廠之減價、有似出於兒戲之慨、至其回漲內幕、昨經記者探悉、其原因係受所有荷輪突然停航之影響、蓋此後鴻基屑來源、是否能繼續不變、確係問題、於是一再疲落情況中之鴻基屑、持有現貨者、突然措不脫手、因之甫經平落之球價、不得不回復至原有售價、前途或再有高漲趨勢、

【又訊】本市煤價稍見平穩、蓋自入春以來、春寒尙厲、實銷遂有起色、且元宵節後、各地客銷活動、人心莫不看好、惟產區供源絡繹、及外匯放長聲中、市面欲漲殊難、白煤頼實銷支撐、煙煤及煙煤屑新到與後批絡繹在途、廠需一動即怠、市面又呈不支、昨市鴻基塊每噸二百六十元、海峯塊二百四十五元，小子二百三十元、開平一號屑一百七十二元、二號屑一百六十元、印度屑一百七十五元、零售每噸約加十元、

廣州金融市況

【中央社廣州訊】粵市經濟情況如下、軍票對港紙最高二六・五〇元、最低二六・〇〇元、軍票對大洋最高二八・一〇元、最低二七・六〇元、港紙對大洋最高四七・〇〇元、最低四六・四〇元、穀米上等四六・五〇元、中等三九・〇〇元、下等三三・〇〇元、飾金港紙入一七〇・〇〇元、出一七五・〇〇元、軍票入四五・〇〇元、出四六・〇〇元、大洋入八〇・〇〇元、出八二・〇〇元、生油上等二六・〇〇元、中等二五・二〇元、下等二一・五〇元、燃料松柴五・二〇〇元、什柴四・六〇〇元、花紗十支大寶九三〇元、二十支仙鶴一〇六〇元、四十二支仙桃一五〇〇元、六十支日光二五〇〇元、一百支日光三〇〇八元、

白報紙到貨稀 市價飛黃騰達

【本報訊】白報紙近日來源奇稀、紙商存貨趨罄、現業有囤無可囤之苦困、且最近歐貨來源封關、入口亦感恐慌、市面現貨、更感缺乏、故暗盤更形飛黃騰達、每令超出五十元高峯、精神食糧之恐慌、殊未減於糧食之恐慌云、

金市跌風已定 現紗繼續趨疲

【中央社京訊】十七日京市金融市況、趨勢平穩、給赤六千一百五十五元、飾金進五百九十五元、出六百五十五元、日票進五十五元二角五分、出五十四元七角五分、折合法幣進一百八十一元、出一百八十二元五角、紗市行情、續呈疲勢、東紗成交一千六百包、同行一千包、客銷六百包、華紗成交七七五〇包、同行六九〇〇包、客銷八五〇包、計八計三虎一千元、十六支大寶一千四十元、十六支醒獅一千四百卅元、卅支豐年一千五百元、廿支水月一千四百九十元、廿支藍鳳一千四百八十元、廿支仙桃一千四百七十元、廿支立馬一千四百卅元、廿支鴻喜一千四百五十元、廿支醒獅一千四百卅元、卅二支藍鳳二千一百廿元、卅二支仙桃二千〇八十元四十二支籃鳳二千一百五十元

上海匯市

【中央社上海十七日電】本日上海匯市開盤掛牌如下、
（英匯）三辨士六十四分之二十九、
（美匯）五金元八分之五、
（軍票）售出、五十四元正、購進、五十五元四分之一、

蚌埠雜糧步漲

【中央社蚌埠訊】蚌埠麵粉市況連日上漲不已、暗盤竟超過二十元之大關、達二十五元之高峯、一般貧民莫不惶恐、然有關各機關特召開會議、商討平價辦法、規定實行出售價格、每袋不得過二十元、各零售商售價每袋不得過二十元五角、如有囤積及私行抬價情事、一經査覺、即將囤積粉完全充公、並妥籌調劑辦法、又訊、雜糧市價亦趨上漲、大米每石一四〇元、小麥八一元、次等六五元五角、黃豆七八元、次等七七元、中等七七元、紅小豆五三元、芝蔴七八元、次等七七元五角、次等七三元、

市場實銷壅塞 粉市昨乏軒輊

【本報訊】粉市增價後、趨勢仍形寂寞、本街粉囤、咸放棄奪囤不實之心理、吸胃寥寥、街銷因米價抑平、頗鮮生氣、故廠盤又趨平靜、雖張實弛、開濬銷數額、猶爲壅塞、人心雖期好轉、我日下能保持均勢、亦屬不易、昨市各粉市情、又趨平靜、

商情

米糧（河下行盤 每石價）

新稻：新黃熟 上七九・〇〇 中七六・〇〇 次七三・〇〇
毛熟米：新機米 上七九・〇〇 中七六・〇〇 次七三・〇〇
糙米：上三四・〇〇 次三三・〇〇
新粳米：七二・〇〇
上九〇・〇〇 次八八・〇〇
上七二・〇〇 次六九・〇〇

雜糧（斛石價）

品名	價
元麥	（無貨）
苞米	四四・〇〇
菜籽	（無貨）
綠豆	四〇・〇〇
黃豆	四二・〇〇

油糖（每担價）

品名	價
赤豆	（無貨）
青豆	（無貨）
芝蔴	三八・〇〇
小麥	五二・〇〇
大連油	一一〇・〇〇
豆油	一〇七・〇〇
生油	（無貨）
菜油	（無貨）
蔴油	一〇五・〇〇
秋油	二四・〇〇
精鹽（日金）	一七・七〇
淮鹽（日金）	一五・九〇
四號（每包）	一九二・〇〇
一號棉白每担	二二四・〇〇
八號（每包）	一六五・〇〇
袋赤（每包）	一七五・〇〇
枝洋（每担）	（無貨）
青糖（每担）	一二五・〇〇
粗砂（每包）	二三〇・〇〇
砵糖（每担）	一五〇・〇〇

麵粉（每袋價）

品名	價
綠牡丹	二三・八〇

煤炭（每噸價）

品名	價
紅牡丹	二二・八〇
藍牡丹	二〇・五〇
綠飛鷹	二三・八〇
紅飛鷹	二二・八〇
藍飛鷹	二〇・五〇
綠金山	二四・〇〇
紅金山	二三・〇〇
藍金山	二一・四〇
鴻奇煤	三四〇・〇〇
中興煤	（無貨）
奇戶塊	一八〇・〇〇
柳江煤	二九〇・〇〇
紅煤屑（日幣）	九〇・〇〇
蜈蚣塊	一六〇・〇〇
竹豐塊	一七八・〇〇
木豐屑	一三八・〇〇
黑柴（每担）	六・〇〇
麥柴（每担）	二〇・〇〇

香煙（每箱價）

品名	價
大英	一八七〇・〇〇
老刀	一四七〇・〇〇
仙女	一〇五〇・〇〇
品海	（無貨）
金字塔	（無貨）
小白金龍罐	一六〇〇・〇〇
小白金龍條	一二〇〇・〇〇
大長城	九〇〇・〇〇
小長城	七六〇・〇〇
大聯珠	八〇〇・〇〇
明星	六六〇・〇〇
五華	九九〇・〇〇
大香檳	一一五〇・〇〇
百花牌日幣	二〇〇・〇〇
蔘包日幣	三五〇・〇〇
美麗牌日幣	二三〇〇・〇〇
禮拜堂日幣	一六五〇・〇〇
雙斧牌日幣	（無貨）
雙喜牌日幣	三三〇・〇〇
全祿牌日幣	三〇五・〇〇
長壽牌日幣	（無貨）
吉利牌日幣	二三〇・〇〇
指南牌日幣	二八〇・〇〇
大前門（包）	四五五・〇〇

酒類（每担價）

品名	價
[illegible]	七〇〇・〇〇
[illegible]	九〇〇・〇〇
瓶子	一五〇〇・〇〇
[illegible]	一八・〇〇

金融（每兩價）

品名	價
金買入市平	五九五・〇〇
金賣出市平	六五五・〇〇
銀買入市平	五・〇〇
銀賣出市平	六・〇〇
華興票買進	一七五・〇〇
華興票賣出	（無市）
日票買進	五五・二五
日票賣出	五四・七五

雜貨（每箱價）

品名	價
美孚洋油（原聽）	（無貨）
亞細亞洋油（原聽）	（無貨）
光華洋油（原聽）	（無貨）
幸福洋油（原聽）	（無貨）
城門牌石油（日幣）	一二・〇〇
上海火柴每箱價	七八・〇〇
南京火柴每箱價	七五・〇〇
鎮江火柴每箱價	七八・〇〇
洋燭	二五・〇〇
雙牌洋燭	二三・六〇
木星肥皂	三一・五〇
五洲固本肥皂	（無貨）
日光牌肥皂	六〇・〇〇
美華肥皂日幣	一八・〇〇
每條價	一六・〇〇

滬外股市場之回顧（續）

㊁沙利文麵包餅乾公司、每股票面十元、上年最高十七元二角、最低十一元、差額六元二角、去年最高二十三元半、最低十五元半、差額六元、㊂正廣和汽水公司、每股票面十兩、上年最高十五元、最低十一元、差額四元、去年最高二十八元、最低二十二元二角五、差額六元二角五分、㊃開平煤礦每股票面一磅、上年最高四十八元、最低二十二元二角半、差額二十五元七角五分、去年最高七十二元五角、最低三十五元五角、差額三十七元、㊄上海啤酒每股票面銀十兩、去年最高十元〇八角、最低四元二角五分、差額六元五角五分、㊅祥泰木行每股票面銀十兩、上年最高三十九元五角、最低十九元、差額二十元〇五角、去年最高八十一元、最低三十元、差額五十一元、㊆自來水用具公司每股票面銀一兩、上年最高二元、最低一元、去年最高四元三角五分、最低一元九角、差額二元四角五分、㊇可的牛奶公司每股票面銀十兩、上年最高三十元、最低十九元、差額十一元、去年最高四十二元、最低三十五元、差額七元、㊈鋼業公司每股票面五元、上年最高十八元九角、最低四元五角、差額十四元四角、去年最高五十五元、最低十七元七角、差額三十二元三角、㊉中國墾殖每股票面二兩五錢、上年最高九元五角、最低四元五角、差額五角、去年最高三十四元、最低八元六角、差額二十五元四角、⑪逸園、每股票面二十元、上年平均八十元、去年平均則降至十五元、⑫福利每股票面二十元、上年最高十五元、最低八元、差額七元、去年最高三十四元、最低二十五元、差額九元、⑬美豐登公司每股票面四元、上年最高二元、最低一元四角、去年最高八元、最低六元、

己、橡皮股、種類繁多、茲擇要若干種於下、

㊀蘭格志、每股票面十荷盾、上年最高二十八元七角五分、最低八元、差額二十元〇七角半、去年最高四十七元二角五分、最低十二元五角、差額三十四元七角五分、㊁英達區每股票面十先令、上年最高十九元六角、最低八元六角、差額十一元、去年最高三十四元、最低八元八角、差額二十五元二角、㊂英檣華每股票面十先令、上年最高四十一元、最低十三元八角、差額二十七元二角、去年最高六十一元、最低十八元二角、差額四十二元二角、㊃橡皮每股票面十先令、上年最高二十九元五角、最低十三元、差額十六元五角、去年最高四十三元五角、最低十二元、差額三十一元五角、㊄地傍每股票面銀一錢、上年最高一元八角、最低八角、去年最高三元〇五分、最低九角八分、差額二元〇七分、（完）

滬市場簡訊

油市 食油跌風復熾、蓋自大連豆油絡繹供應以求、且實銷清淡、脚地不穩、隔昨後市因流言影響、一度轉挺、而多頭逢高即行轉賣、市面一漲即疲、生油港銷略動、擴持未開、統市成交大連豆油五十桶、又二月下期五十桶、三月上期一百五十桶、三月下期二百五十桶、本廠油一百擔、現豆油跌元許、期油小二三元、

豆市 黃豆交易續見沉靜、因客幫辦貨尙未裝竣、新交易暫乏進展、售主尙圖扳守、不願輕脫、統市開僅歸德黃豆二百包、價三十八元、其餘各貨均乏交、蠶豆菜豆赤豆等均鮮成交、

餅市 餅市交易略見減退、因業外投機囤戶逐有出籠、現餅實銷平淡、擴持未開、期餅售閩元隆餅三月下期五車、牲記餅各月期共五萬餘擔、價已回跌二三角、

苞米 苞米現定期疲、現貨因有實銷騰動、價格尙堅、二月份英華司有洋商拋出、兼以外匯放長、市面反見平軟、計開現西貢苞米一千餘包、又二月份二百噸、

小麥 小麥交易續形呆滯、市上供求依然岑寂、華廠方面因感無貨可收、抱不聞不問態度、日廠僅祇門市零數吸進、價在三十二元左右、

麩皮 麩皮市況仍形平定、昨市祇由鄉莊幫略進三百餘包、福阜麩皮價爲二十三元一角、原盤、日麩及客麩等亦均無變動、

滬紗客銷漸轉活躍

【中央社上海十七日電】今晨紗市、客銷漸形活動、兼以金價轉升、投機商心思亦頗向上、故空戶正售、多戶乘機將出、市面乃化險爲夷、而見回高、總計同行互做七〇五〇包、五港幫進廿七〇包、四〇包、廿支雙馬開一二八二元、最低一二六五元、比上日升四元、收盤七二元、

上海內河輪船公司、京揚線江瑞聚龍二輪、每日上午往揚、時輪流開各碼頭、沿途地名價目列後、
划子口 日金八十錢
大河口、沙漫洲、泗源溝、十二圩、里鋪、茂、橋、子、州
日金九十錢 日金一圓 日金一圓十錢 日金一圓二十錢 日金一圓三十錢 日金一圓四十錢 日金一圓五十錢 日金一圓六十錢 日金一圓六十錢

義合東磚瓦
南京和平門外東門村四〇三號 電話三一七六九號
南京金陵大學側潘家菜園〇〇一號 電話三一七六八號
電報掛號
A574
自備汽車 代客運輸 取費低廉 穩妥迅速

三新池
汽水盆浴堂
水汀開放 溫暖如春
地址：中華路三山街
A979

火險
敝公司承保各種火險 如承惠顧無任歡迎
總公司：上海外灘13號
南京：南英保險公司 泰
電話二三四一〇

律師 會計師 葉兆昌
衡平法律會計事務所
所址：南京城內新街口唐坊橋三十八號
地址：珠江路一六〇號 電話二一七七九號

鼓樓新都汽車行
中山北路十號
電話三一九四九

萬全記酒菜館
精美禮券 贈送最宜
電話二三六五八號
地址夫子廟貢院東街

注意 北京 泰山飯店
本店由北京至美處特聘名庖師技術精良各種菜蔬無不精益求精應有盡有乃首都大王
新添 涮羊肉 羊肉火鍋 燉牛肉 魚翅全鴨 沙鍋獅子頭 八寶鴨子
中山東路三八號
A638

新開 上海飯店
本店京錫菜館特聘蘇錫名廚專辦高尙筵席製著名錫菜早晨麵點備有禮堂喜慶宴會無不適宜女子招待承蒙賜顧無任歡迎
地址 中山東路土街口北
A680

太平洋酒菜館
津川名菜 各種筵席 女子招待 房間清潔 隨意便酌 坐位寬暢 新裝暖氣 特別歡迎
地址夫子廟貢院東街 電話二一七四八
A531

南京新報火車時刻表

滬寗綫 （中國時間）

特快	普通	天馬	特快	普通	站名	特快	普通	天馬	普通	特快
南京至上海（南京開）						上海至南京（上海開）				
19.45	18.50	15.10	12.30	14.22	上海	7.00	7.50	9.30	10.40	14.00
18.16	16.45	13.50	11.00	12.15	蘇州	8.32	10.01	10.57	13.11	15.48
17.29	15.37	13.07	10.14	11.06	無錫	9.14	11.07	11.42	14.17	16.30
16.42	14.41	12.28	9.30	10.04	常州	10.01	12.36	12.24	15.27	17.18
15.24	12.30	11.15	8.12	7.42	鎮江	11.23	14.40	13.37	17.28	18.38
14.00	10.40	10.00	7.00	6.00	南京	12.30	16.25	14.40	19.00	19.45

津浦綫

北京至浦口 浦蚌	北京至浦口 通車	站名	浦口至北京 通車	浦口至北京 浦蚌
	7.05	北京	17.50	
	10.10	天津	14.48	
	18.30	濟南	6.40	
	6.00	徐州	21.30	
5.10	10.10	蚌埠	17.10	14.35
7.53	11.58	明光	14.55	12.13
10.30	13.46	滁州	13.00	9.12
12.30	15.10	浦口	11.30	6.50

京蕪綫

南京至蕪湖 普客	南京至蕪湖 普客	站名	蕪湖至南京 普客	蕪湖至南京 普客
14.10	7.10	南京	12.20	18.25
14.53	7.53	中華門	11.43	17.48
15.41	8.40	江寗	10.52	16.55
16.24	9.19	慈湖	10.15	16.18
16.32	9.27	馬鞍山	9.53	16.03
16.47	9.42	采石	9.44	15.49
17.13	10.08	當塗	9.10	15.23
18.05	11.00	蕪湖	8.00	14.30

國際劇場
新街口世界大戲院舊址電話二二八四二號
今日驚人貢獻古裝豔情鉅片
陳燕燕 劉瓊 主演
賣油郎獨占花魁女
盡人皆知的民間故事

南京大戲院 上午十時 售票定座
今天日夜初次公演
望眼欲穿 偉大名劇 十二本 濟公活佛
白刃山油鍋！相警世惕俗！鬼世界 請看 米蛀蟲 放印錢 下場頭
保險客滿 火速定座
淫賊 雲華龍 靖踏女人 勿知多少 惡貫滿盈 天網難逃

中臺劇場
國民大戲院原址 電話二一七五
今日公映兩大巨片
東寶現代滑稽笑片 奪夫記 另加最新世界新聞珍片
法國音樂歌唱愛情熱烈悲壯鉅片 天長地久
打破國籍階段 師生談情說愛 海枯石爛 此恨綿綿未盡不移
譯有詳細中文字幕及說明書
中國時間 每日午後一時起 隨到隨看 七時後場

今天日戲雙齣好戲
日戲 三國誌 鐵公鷄
夜戲 周瑜歸天 古城相會
王椿柏 臨別紀念 最後一天 愛玉之藝 請速定座
永信公司 中央大舞台 淮海路口
南天仙化人尙派花旦 凌湘娟
壽豔親王文武花旦 王慧蟾
大坤角 十九日同時在本台露演
預告—全部文素臣
今天日戲：汾河灣 北漢王 六月雪 三國誌 四演三本鐵公鷄
今天夜戲：八戒盜魂鈴 梅龍鎮 周瑜歸天 平貴別窰 古城訓弟 會相代准
票價 對號 花樓 正廳 頭等 一元八角 三元六角 四角
日戲一律十二時在外 夜戲預上午售
本院電話二二三〇八七

東和劇場
地址中山路一〇〇 電話二一五〇三
今日貢獻
木石 大破魔弓 奇傳
時間 正午十二時開映 十時 四連場
（票價）大人一元二角 將校學生八角 兵士小孩四角

周璇 白雲 慕容婉兒 主演
天涯歌女
今天嶄新貢獻！
名歌十支 隻隻新穎
全部歌唱音樂鉅片！
吳村編導
中華大戲院
國泰出品
B2725

李眼科醫院
眼科專門 設備完全
院址中華路內橋（青年會對面）
眼科醫師李墻
電話二二四七〇號

金山牌麵粉 南京批發處
榮新洋行
太平路建康里六號 春日莊內 電話二二五九二
常期大批現貨 歡迎賜顧
A791

京龍運輸汽車行
本行專運輸長途貨物車輛完整胎皮全新運輸穩固載重四噸如蒙賜顧價目克己餘途面議
價目 蕪湖往返 貳百貳拾元 太平府 壹百四拾元
A805
地址中華路東府街一百五十六號

夫子廟 飛龍閣
今天日夜初次隆重公演
方蔓茵導演
悲劇 父母子女
慈父孝子榜樣 賢妻良母楷模
金錢美色作祟 流亡廿年終於犧牲

地址夫子廟 A677
天香閣戲茶社
夜戲 曼麗 英颯 全本 鴛鴦塚
初次來京時派老生 杜媚君 戲迷傳
預告 陳少峰 准於星期六登台
全體歌唱 每日準時登場

夫子廟 羣樂戲茶廳
夜戲 曹慧麟 金鳳樓 神童筱三娘教子 張劍影 逍遙津
戲茶每位五角

注意 新奇玩藝

麗都大戲院
今天起 日夜獻演 電話定座 請撥二三四〇八
駭人機關 偉大彩景
廉價優待 一元 四角 二角
上午十時預售對號
八仙得道 頭本 鐵拐李出世

長江中流水位低落 大輪航行困難
因去歲缺少雨水所致 此次降雪後必能上升

【中央社漢口十六日電】揚子江中流一帶，因去歲夏秋缺少雨水，及今歲少雪關係，以致江水降落甚速，下游大輪運行，頗感困難，惟自日前本市及其附近降雪後，預料三五日內，江水必能上升，茲將本月十四日之揚子江水位，根據江漢關水位尺與往年比較於左，民國二十年一公尺二寸五分，民國二十九年五寸二分，民國三十年一公分。

太原鐵路局所轄各綫 行車時間縮短
本月十五日起實行

【太原訊】華北交通公司，於華北各地恢復治安之同時，謀改善各路綫及速度，逐步得到效果，茲定於十五日，將太原鐵路局管內，列車時間加速，即係石太路，（北京太原直達車），上行車，太原石門間，縮一小時，下行車，石門太原間，縮短四十分，其縮短時間，為上行車，太原由十時開出，仍於二十一時到石門，下行車，石門仍于八時十分開出，二十時十五分到太原，又南同蒲路，太原運城間之火車，因從前須在臨汾一宿，故上行車須用三十四小時十五分，下行車須用三十二小時三十分，但由於此次改訂，開始直達車，運城太原間上行車，僅須十五小時十五分，下行車，太原運城間僅須十五小時，因時刻表亦改訂，上行車，運城七時開出，二十二時十五分到太原，下行車，太原七時開出，二十二時三十分到運城，次因新設太原汾陽旅客列車，汾陽支路，對於幹路列車，以小運轉列車接續之，最近因汾陽太原間旅客增加，乃廢止太原介休間混合列車，而由太原汾陽間旅客列車以運轉之，另設介休平遙間混合列車，以接續之，旅客列車之時刻表，亦新訂為上行車汾陽七時四十分開出，十二時五十分到太原，下行車太原十五時二十分開出，二十時四十分到汾陽，又臨汾蒲州間，設立混合列車，於是由蒲州方面往運城亦能一日內往返旅行，且連接蒲州，運城，安邑，侯馬，臨汾之晉南地區主要都市間之交通，得非常便利，最後為東潞綫太原來遠間混合列車之速度，太原開向來遠之列車縮短五十五分，來遠開向太原之列車縮短十五分，又沁縣潞安間之混合列車，下行車，開向潞安縮短一小時十五分，上行車，開向沁縣縮短一小時四十分，又各路設計時刻表如左，石太路（北京太原間直達）上行，太原開一〇·〇〇，到石門二一·〇〇，下行，石門開八·一〇，到太原二〇·一五，南同蒲路（旅客），上行，運城開七·〇〇，到太原二二·一五，下行，太原開七·〇〇，運城二二·三〇，太原汾陽開，上行，汾陽開七·四〇，到太原一二·五〇，下行，太原開一五·二〇，到汾陽二〇·四〇，北同蒲路，上行，太原開九·三〇，下行，到太原一九·四〇，東潞路，下行，太原開八·一〇，上行，到太原一九·〇〇，

浙社運分會電京 歡迎梅思平主浙
張財廳長亦專電致賀

【杭州訊】浙省主席汪瑞闓因病逝世後，所有主席職務，依法由民廳長沈爾喬代理，並呈報行政院指令照准，茲悉主席一職，已由國府任命梅思平充任，在未到任以前，仍由沈爾喬代理，社運指導委員浙分會正副主任張鵠聲、沈半梅，及浙財廳長張德欽等，以梅氏榮長浙省，特於昨電賀云，南京成賢街工商部轉新任浙江省主席梅勛鑒，恭聞榮膺新命，無任欣忭，大經大本，謀兩浙於復興，綰轂轟圻，奠東南以和平，四海欽遲，萬流景仰，社特電馳賀，諸維垂督，社會指導委員會浙江省分會專任委員張鵠聲，副主任委員沈半梅叩元印，浙財廳長張德欽以梅思平榮任浙省府主席，特於昨去電致賀，其電云，南京工商部梅部長鈞鑒，欣聞主持浙政，領導群僚，下風引企，肅電馳賀，祇叩任禧，張德欽叩元印，【又訊】浙省立模範中學，頃悉國府任命工商部長梅思平為浙省府主席，領導人民，主持浙政，茲為表示歡忱起見，特馳電擁護，茲錄原電如下，南京工商部轉新任浙江省政府主席梅鈞鑒，我公榮膺新命，下風遂聽，萬衆臚歡，行見宏謨克展，兩浙蒙庥，特電擁護，藉伸賀忱，浙江省立中學校長崔宇明叩寒，

萬人樂用的肝油精劑

新肝精

【鱈肝臟配合牛膽汁】片劑

看此健美的体格！是新肝精的厚賜

為使休質轉弱為強，得先講求榮養的補給和病根的剷除。在這個目的之下，常用新肝精，惟其是獲得健康的捷徑。

因為本品的主劑即肝油，肝精（肝荷爾蒙）均為血虧癆症的特效補品至配劑的胆汁，既能助長藥物的消化吸收力，又能增進食慾，充實營養，改造病弱使成強健的休質誠是最合理想之新榮養強精劑也。

適應症：惡性貧血 續發性貧血 貧血諸症 肺結核（肺病） 肋膜炎 及其他癆性諸症 腸胃衰弱 維他命缺乏症 夜盲症 佝僂病（軟骨） 腺病虛弱 病後恢復期

股份有限公司 藤澤友吉商店
上海密勒路八號
天津常盤街常盤大樓四
奉天市大和區加茂町
大連市山縣通七番地
（本店）大阪・（支店）東京・京城

中國戲劇作家 洪深自殺的真相
大概是為競選出國失敗

【本報北京特約通信】據中華社發表，港星島日報傳來重慶方面的消息稱，中國第一流劇作家洪深會一度自殺，幸經郭沫若等灌救，而得甦生，這消息傳到華北來，很引起華北文壇及劇壇上英雄們的注意，洪深遇救，這是在驚訝中的一點安慰，而對於洪深的安慰，是沒有法能使他知道的，洪深與熊佛西是中國的兩大新劇家，而二人是洪南熊北，在唱着對台戲，事變後，洪深隨着戰區的擴大而流行到重慶，三年來聽不到關於他的一點消息，現在雖然聽到了，而却是極悲痛的事，記者並不認得洪先生，而認識一個知道洪深最深切的朋友，所以在聽到洪深自殺的消息後，趕快的就去報告給他，同時並由他嘴裏得到了一些近三年洪深的事，這也可以算是一篇小材料吧，（以下都是朋友的話），

滬上砲彈 打破了秋夢

洪深在中日事變戰神延到上海的時候，仍然在上海租界裏住着，那是他正在寫着一部叫「暴風雨」的劇本，差不離已完成了十分之六，同時他亦在極祕密的編寫着魯迅的「阿Q正傳」，他是為要紀念魯迅，可是這樣的巨著，是要費多麼大的心血呢，搬到銀幕上時，是不是又能夠把魯迅寫「阿Q」的真精神表現出來，而誰又能擔任這個主角，因了這些種種絞腦汁的事情，洪深在這時得到了失眠證，勉強把劇本的場面及綱領計劃出來，病勢就支持不住了，在上海陷落的時候，洪深正在醫院裏養病，這時有位秋小姐，在洪深的眼裏是他精神上的惟一安慰者，多少有些「羅曼斯」，雖然秋夢作得正濃，可是因為環境關係，他不得不離開上海，離別了秋而走向香港。

國共相爭下 執筆困難

他到香港後，暫時担着大公報的「囑託」，他時常也寫些批評文字，這時重慶的中宣部邵力子，命人組織「一話劇團」，編著刺激民族意識的電影，洪深也在被徵之列，於是他又率着眷屬離開了香港，民二十八年的秋季，他會來過一封信，自云「精神不好，寫不出東西來」同時左右都很為難他……」這時的報紙上已經刊載了渝府國共相爭的消息，洪深一定是在受了罪，左右都不能逢源，又有一次他來信說，「在醫院裏住了好多天，他們拿我當了試驗品……」這無疑的是洪深在渝府下因為順應不了左右的意志而被下獄，險些兒被弄死，這樣的混亂情形，怎樣能夠使人再留戀着他們呢，不幸的洪深，

三年的漂流 家破身染病

洪深來過幾次信，都沒有回信地址，他在信裏說，他朝住夕走的時候很多，他們現在是過着流蕩的生活，記得有一次他來信的含意說，他從來沒有把錢跟生命的連繫關係看得太重，雖然在舞台上，寫作上，時常發揮「錢」的萬惡，然而那只不過是藝術的作法，現在他却經驗到了，他說他現在是兩袖清風的老百姓，除去一個肉體外，沒有別的東西，他的太太孩子，都瘦得可憐，他的精神物質，都跟他絕跡了，他現在只希望多作些「過去的夢」，長了幾個月的顯氣，失眠更加重了，可是仍然不能在一個地方安居上三天，

最後一封信 談出國問題

也許是自殺的原因，是在最後接到的一封信，是在二十九年的八月裏，信裏的語氣，表示得很快樂，據說將要到美國去了，一定是奉了命令的，可是倘不完全確定，因為另外有一個人也希望去，正在跟他「競選」，他如果成謹，即是他的命運，如果失敗了，也就是他的命運完了，信雖然是一封喜信，可是總掛些「慘」味，此後就再也接不到他的信了，究竟出國沒有，正在想知道的時候，忽然傳來洪深自殺的消息，難道洪深真是因為「競選」失敗而自殺嗎，

朋友談到這裏，不勝惋惜，眼中的淚，險些兒流出來，記者本來想再找熊佛西先生談談，可是恐怕徒增煩惱，還是算了吧，趕回家來寫這篇函信，（北人二月十四日發）

鎮宣委會議決 籌設廣播電台
通過該台組織章程

鎮江縣宣傳委員會對於宣傳工作，積極辦理，不遺餘力，茲復籌組各鄉宣傳會，並擬籌設播音台，以擴大宣傳任務，爰於昨日（十五）下午四時，召開第九次委員會議，議決要案多件，茲錄三要議決案如下，㈠各鄉區宣傳委員會，決議由宣委會擬訂辦法，派員赴各區督促組織，㈡本會為強化宣傳力量起見，擬調派青指部宣傳員二人，縣政府二人，第一區公所一人，民教館二人，教育局一人，社運專員辦事處一人，安清會二人，遇有宣傳時，來會參加工作，㈢設廣播電台，並擬訂廣播電台組織章程，播音員招考簡則及預算，

鎮江 積極準備 浚河修橋

【鎮江訊】江蘇省建設廳擬利用農隙，恢復徵工浚河辦法，飭令各縣遵照辦理等情，已迭誌各報，茲悉本縣縣府奉令後，即籌備疏浚後三區中心河，現已派定建設科職員楊酉齋，前往測量，一俟雪溶地乾，即行開始，縣府昨特訓令第三區區長，隨時予以協助，【又訊】一區區公所呈請略以本邑新河橋，為城市中之主幹橋樑，關係交通，至為重要，因多時失修，橋身大致損壞，特呈請縣政府派工修理，聞縣府據呈後，現正在勘估籌修中，並指令該區公所知照。

杭州 中教協會浙分會 定期成立

【中央社杭州十七日電】中國教育協會浙江省分會，於十六日舉行發起人會議，社運會派員視察出席指導，當推舉張鬱昌、瞿越、沈驊等十五人為籌備員，決議籌備期間，為四個星期，預定植樹節召開成立大會，籌備會址與杭師附小，

蘇州 蘇宣委會 蘇鐸徵稿

【蘇州訊】蘇鐸月刊，為省宣傳委員會出版唯一刊物，取材謹嚴，內容豐富，故自出版以來，不脛而走，風行全國，邑宣傳委員會，昨奉省會轉發到該月刊徵稿簡約，茲特附錄簡約，一、徵稿範圍，甲、關於研究批評江蘇政治經濟文化之論著，乙、關於江蘇各縣社會現狀及各種生產統計調查報告，丙、關於江蘇史實人志考古等記事特寫及圖像，丁、小說遊記小品文漫畫，二、來稿一經刊登，每千字致送五元至二十元之酬金，圖畫照片，每件致送二元至五元之酬金，版權由本刊保留，三、來稿概須繕寫清楚，並須將通訊地址註明稿端，四、投稿人除由本刊致送酬金外，並贈送刊登稿件期份之本刊二冊，五、編輯人對於來稿有刪改之權，不願刪改者，得預先聲明，六、來稿如係譯文，應附原文或註明原文出處，以資查考，七、來稿不論文字圖畫，畫稿應用黑色繪就，以便製版，八、來稿除附足回函郵資者外，一概不負保存或退還之責，九、來稿逕寄蘇州東北街江蘇省宣傳委員會本刊編輯部，

中儲行公佈 流通券發行額

【中央社京訊】中央儲備銀行，發行流通券及準備金，截至本月十五日止，其發行報告公佈如左，㈠流通券，兌換券，一千八百三十萬元正，輔幣券二百零三萬九千零四十六元正，合計二千零三十三萬九千零四十六元正，㈡準備金，現金準備二千零三十三萬九千零四十六元正，保證準備，無，合計二千零三十三萬九千零四十六元正，

漢口 鄂民廳長返漢 出席民政會後

【中央社漢口十七日電】湖北省政府民政廳長汪濤，日前赴京出席全國民政會議，並擬具提案提會討論，結果頗為圓滿，茲悉汪氏以大會業已圓滿閉幕，特偕同隨員一行數人，於十五日午后一時乘輪返漢，

漢口 粥廠收到捐款 將刊印徵信錄

【中央社漢口十六日電】漢口市民粥廠，於十五日下午三時，召開第二十二次幹事聯席會議，出席張學瀛、譚道南等十餘人，主席譚道南，首由總務組報告該廠總共收到捐款二萬五千元，日金五千一百元，現有領粥人數，共一萬二千七百〇六人，旋經討論決議，該廠歷次收到捐款，擬刊印徵信錄，分發各界人士，以昭信實，又該廠前所發出捐冊，將定期彙集，以資清算捐款云，

徐州南通兩地 籌備春丁祀孔

【徐州訊】當茲東亞新秩序建設猛晉之時，發揚孔孟聖道，恢復舊日道德，實為當前急務，故本市當局對尊崇孔道，亟力倡行，每年春秋兩季，均舉行丁祭，闡揚孔子教義，增強民衆信仰，以促進東方文化之復興，而謀王道政治之實施，三年以來，結果良好，一般官民，對尊崇孔聖，均有相當之認識與澈底可能，故道義精神，已普及蘇北地區，刻以二月二十八日為本年春丁祀孔之期，轉瞬即臨，聞專署及市署當局，日來正積極進行研討儀禮方式，以便及時擴大舉行云，【南通訊】南通春丁祀孔，即將舉行，現正着手準備一切，禮樂執事人，仍由縣循例恭派，佾舞諸生，近日已開始訓練演唱，

湖北 鄂主席何佩瑢 捐款救濟貧民

【中央社漢口十六日電】湖北省政府主席何佩瑢氏，為軫念武漢難胞起見，除於省會區飭由民政廳設廠施放粥米，以資救濟外，並以漢市難民人數較多，為實惠災黎計，特補助漢口市民粥廠法幣一千元，以資賑濟云，

蕪湖 陳大悲講述 戲劇與教育

【中央社蕪湖十六日電】國民政府宣傳部簡任編審兼廣播科科長陳大悲氏，奉命於十五日晨抵蕪，十六日晨即在縣政府召集全蕪中小學校校長等百餘人，由陳氏致詞，題為戲劇的教育與教育的戲劇，對戲劇之性質及運用，以及推廣方法，協助社教，戲劇與教育之關係，闡述頗詳，詞畢，並有蕪湖中學周餘生暨民教館王俠民等，就戲劇之推進，及劇本方面有所詢問，當由陳氏一一指示，午後陳氏並以國民政府宣傳部遠東劇團團長資格，領導該劇團第二班班長張懷玉暨演員廿餘人，在復新戲院分日夜兩場表演，招待市民，藉宣揚和運眞諦，

情勢緊時 燕大停課

【本報北京特約通信】私立燕京大學，近因國際情勢之復雜，美對遠東之魔手益露伸張，必要時或將引起不幸，故該校以系統關係，微聞於時局緊迫時，則決自行停課云，

蚌埠 南山公園 即擬修葺

【蚌埠訊】本埠南山公園原為省會名勝，公共遊覽場所，亦即施行社教之機構，為觀瞻所繫，安徽建設廳近以該園圍牆倒塌，門窗傾壞，且設備亦有未固，不免遜色，除派員查勘估價修葺外，茲擬加以擴充，俾共遊覽，而資

開封 平漢電話綫 定期通話

【開封訊】沿京漢線連結北京、石門、新鄉、開封之電話工程，去秋開始架設以來，近已落成，定二月二十六日起開始通話，而對京漢線南段與隴海線各都市間，自可通話，非常便利，至電信大體似可與電話相同，

双葉閩菜社
閩菜首都獨一 常有各種海鮮 藉資宣傳營業 從早至晚常備 定做壽麵壽飽 中山路四九號
極備福建風味 定辦大小酒席 價目極力克己 價廉美觀味好 特有雅觀味美 電話二一三六四
淮揚拿手之菜 和菜小吃均備 各色福建名品 禮送用此尤宜 務希賜顧便知

樂園飯店
本社專辦各省佳餚 早晨細點隨堂招待
應時筵席 零折碗菜 應有盡有 如蒙惠顧
改良和菜 隨意便酌 蘇滬秀妹 竭誠歡迎
地址朱雀路一百〇三號 A524

福昌飯店
全部歐美式
房間浴室清潔 餐廳酒吧衛生 冬季備有水汀 交通便利適中
日金單位法幣通用
電話22577 二樓餐廳
電話23372 三樓旅館
電話23373 五樓餐廳
南京中山路五十七號

明湖春粵菜館
大小宴會 高上筵席
地址中山路四十一號
電話二一八五四 A741

浙紹 六華春酒館 菜
地址貢院東街
電話二一七四七

大上海飯店
近代化的裝飾！流綫型的傢具！歐美化的浴室！訓練過的侍者！
設備堪與上海各大旅社相媲美！房金較之南京普通客棧尤低廉！
地址慧園街 電話：二二七〇五
華麗高貴不同凡響 A763

新開 吳宮飯店
各界旅客注意
房間優美 佈置新穎 附設浴室 禮貌週到
器具摩登 花園別緻 清潔衛生 開幕伊始
禮堂富麗 空氣新鮮 茶房訓練 定價低廉
地址慧園街四號 電話二三九二四 A256

新開 白下飯店
請各界旅客注意
房間美麗 侍候週到
交易伊始 定價低廉
地址白下路二二一號

北京分此 厚德福酒樓
敝樓特點 味美價廉 經濟小吃 維新和菜 燒烤羊肉 羊肉涮鍋
眞正填鴨 珍貴筵席 如蒙惠顧 早晨茶點 零整烤鴨 無任歡迎
北京名菜 著名豫菜
附告如有以前中央商場厚德福之席票請到夫子廟厚德福照常通用
地址 夫子廟南京大戲院對面 電話二三〇六一號 A802

打字
本所開辦十二年已呈奉市府批准備案續招四十七期男女學員承打各界中西公文契約合同修理字機代配鋼字添設會計簿記英文等科簡章函索附郵八分南京市私立新民中西文打字傳習所啓 地址石鼓路一三二號萬有米店內二進

遺失聲明
茲遺失內政部南京區治安督察專員辦事處第十一號證章一枚，除呈請補發外，特此登報聲明作廢。吳介丞啓 B2732

遺失聲明
茲遺失內政部衛生訓練所練字第拾號服務證一紙，除呈請補發外，特此登報聲明作廢。張壽林啓 B2730

遺失聲明
茲遺失上海新河區公所保字五六號證章一枚，除呈請補發外，特此登報聲明作廢。陳長慶啓 B2727

遺失聲明
茲因敝人遺失第三區第六坊十五保七甲市民證一紙，內有[illegible]人往來條據等數件，現已遺失無效，特此登報聲明作廢。陳看有釗 B2733

聲明
茲因戴文保於本年一月二十日呈請敝行辭職現已許可照准自一月二十一日起對於戴文保一切行動概與敝行無關特此登報聲明
昭和十六年二月十四日
南京三井洋行 江蘇路四五號 B2708

大陸 西餐館 牛肉莊
中山路一一七號 電話二一〇九三號
中山路二一五號 電話
自製各種德式香腸火腿 選運青島黃牛肉 各種食品一應俱全

鼓樓東 公共行
飲料結晶蜜 拍售木器 銀箱火爐 大小地毯
歡迎投拍物品 電話三一四二六號 A295

扁桃腺炎 得妙賴此
三十分鐘 確見卓効 粉抹罨療劑

請吸 長壽香煙！

味道最好 吸了此烟 保爾多壽
各香煙店均有出售
上海華生煙草公司啓

淋疾絕非不治之病
病者決勿遲疑治療良機
五淋拿根 片
製造發賣元 鹽野義商店 大阪市東區道修町三丁目
上海出張所

隨園先生（五）

如許

㈨先生的詩文

隨園先生的古文駢文，都暢達而有才氣，姚鼐說：「君古文四六體，皆能自發其思，通乎古法。於爲詩尤縱才力所至，世人心欲所出不能達者，悉爲達之，士多傚其體。」（袁隨園君墓誌銘）他論詩主「性靈說」，以反對王漁洋的「神韻說」，以爲詩是人的性情，性情以外無詩，故任情而言，以任情而言，以輕潔明白動人，其說性靈之說，與神韻之說，「二派並不相抵觸，不過前者範圍大些，王漁洋所說的天機，又何嘗不是性靈呢？」（趙景深先生語）隨園詩話中論詩之片斷很多，摘其精要者節錄數節於下：

「嚴滄浪借禪喻詩，所謂羚羊挂角，香象渡河，有神韻可味，無迹象可尋，此說甚是，然不過詩中一格耳。阮亭奉爲至論，馮鈍吟笑爲囈談，皆非知詩者，詩不必首首如是，亦不可不知此種境界，如作近體短章，不是半吞半吐，超超元箸，斷不能得絃外之音，甘餘之味，滄浪之言，如何可詆，若作七古長篇，五言百韻，即以禪喻，自當天魔獻舞，花雨彌空，雖造八萬四千寶塔，不爲多也，又何能一羊一象，顯渡河掛角之小神通哉！總在相題行事，能放能收，方稱作手。」

「詩分唐宋，至今人猶恪守，不知詩者，人之性情，唐宋者，帝王之國號。人之性情，豈因國號而轉移哉！」

「詩有音節淸脆，如雪竹冰絲，非人間凡響，皆由天性使然，非關學問。」

「詩有淤無華，是枯木也，有肉無骨，是夏蟲也，有人無我，是傀儡也，有聲無韻，是瓦缶也，有直無曲，是漏風也，有格無趣，是土牛也。」

他論文也主張貴有曲折，「文貴曲，天上有文曲星，無文直星，木直者無文，其灣曲盤紆者文也；水靜者無文，其澆激於風者文也。」他的文章駢文論文外，遊記亦極佳，如一般教科書所選的浙西三瀑布記黃山遊記遊桂林諸山記諸篇，都是絕妙小品。所作祭妹文，是一篇至情至性的好文章，在詩集中也有表露至情至性之作品，如到家，哭三妹，病上作，哭嬸等篇。今錄到家：「遠望塞門樹彩竿，舉家相見問平安，同欣關苑榮歸早，尙說長安得信難。壁上泥金經雨淡，窗前梅柳帶春寒，嬌癡小妹憐兄貴，教把宮袍著與看。」

其詩好以身邊瑣事爲題材，甚至拔了一個牙齒，或補了個牙齒就做了兩首詩，他若染鬚、病足、患癬、病瘧、齒痛，也都有詩記之。此外大都是遊跡所至的描寫和感懷以及朋輩感贈答之類。

隨園先生雖不大背和傳統思想妥協，但辭官之後，他終於是個小資產階級氣份十足的詩人了，所以他詩中所表現的一個世界，是很狹隘的，只在偶然走隨園的樂園時，終於看了民間的痛苦與災難，在一種淺淡的體會中他寫成了端州大水行、捕蝗歌等篇，但詩集中像這類的作品是佔據最少數的。他如描寫科舉時代士人心理的境林曲，用筆幽默，讀之使人感到可笑可憐。

論詩的詩，集中有續詩品三十二首，亦可見其論詩之宗，詩前有序一節云：「余愛司空表聖詩品，而惜其祇標妙境，未寫苦心，爲若干首續之。」趙士龍云：「雖隨手之妙，良由以詞論要，所能言者，盡於是耳！」今舉一例：

「用一僻典，如請生客。如何選材，而可不擇。古香時豔，各有攸宜。所宜之中，且爭毫釐。錦非不使，不可爲帽，金貂滿堂，狗來必笑。」（選材）

隨園先生以才力闊豁，故運筆縱橫跌宕，詩自成一格，而論者往往議其淺露，疏於紀律，如洞簫樓詩紀論詩絕句中隨園大令一首云：「棄道江湖意未平，盡疏紀律用嬌兵，誰知鴻迹屠沽意，儘誤年時幾後生。」但也有相反的評論，如蔣士銓則謂：「高才博學嚴矩規，心兵意匠極艱危。」（讀隨園詩題辭）趙翼謂：「只擬才華豔，誰知鍛鍊深。」（讀隨園詩題辭）所作務從其才力所至，放情而言，故生平不愛塡詞，自謂：「余不耐學詞，嫌其必依譜而塡故也。」（見隨園詩話）

上海行

新年裏，老闆皇恩浩蕩，給假三日，我趁這機會到上海去觀光一下，我到上海還是遠在十一二歲的時候，到現在相隔將近二十年了，二十年這悠長的時間，上海一定變得更有觀光的價値，我抱了一顆欣慰的心，踏上了海南線的火車，車過鎭江的時候，下去的客人很多，一個不留心，承蒙他們把我的一隻手提箱義務帶去，我發覺的時候，車子離車站已有十多里路，我想嚷也無用，落得氣量大，做個風涼闊客了，幸虧箱子裏沒有重要的東西，否則正是大大的掃興，二點半鐘，我到了上海，跨出火車站，想不到仍可以看到許多旅館裏接客的朋友，我照二十年以前的老例，跟了第一個來迎接我的朋友跑，半個鐘頭之後到了，房間小得可憐，僅容一桌，房金呢，一夜大洋四元八角，外加小賬，我用着嚴厲的態度責問領港朋友，爲什麼敲我竹槓，是不是欺我阿木林，豈知道他很盛氣的回答我，目今什麼都貴，你有屋可住，已經是他們的幫你忙，不少的朋友，有了錢無法找房子住哩，好，既來之，則安之可也。

晚上，房間裏來了一成女客，毫不客氣的坐在我床上，橫伯伯豎伯伯的這樣稱呼我，我想來想去，從沒有過這種好親眷，擺七念三，總是弄不明白葫蘆裏賣些什麼藥，最後，還是茶房來解圍，說這個女客，從小就離開家鄉，好久沒有回去過，所以你先生不認識她了，今天她特地前來拜見，先生送她二塊見面錢吧，女的聽見了並不推讓，伯伯，伯伯的叫得更加親熱，我面孔上有點熱辣辣了，情不自禁的獻出了二塊大洋。爲了二塊大洋，對從沒有過面的人叫伯伯叔叔，亦一大可憐事也。

早上沒有事，叫茶房買份報紙，「××舞廳特聘天仙美人唯一紅星王×英小姐，一日義舞，全部舞券，不除開支，悉數捐助救濟難民，聞人毛××親臨主持盛典」這廣告措詞，多麼誘人啊！晚上我按址前往了。

門票三元，淸茶兩元一杯，人頭擠擠，台子排到舞池三分之一以上，開人嘈哩咕嚕不知說些什麼，洋琴鬼哼哼唔唔莫名其妙，蛇也似的女人在靑年紳士身旁坐了一刻，舞票一百元一擲，窮小子看見了怎不怕來叫奇，回到客棧，大驚小怪的告訴茶房。

到了上海，大公司不可不跑，因此先跳進先施公司，先施公司裏堆滿了人，他們把法幣一捲一捲塞進櫃台裏掛徽章的朋友手裏，換來大包小包紅的綠的東西向汽車裏塞，公司好像施粥廠，這一羣顧客等於急待救濟的難民，我看了眼紅，也想軋軋熱鬧，淘出五元法幣，東看西看沒有適當的東西可換，不得已，拿了二枝牙刷，這牙刷我記得在事變前只要二隻角子，永安新新呢，同樣的有不少不少的人在進進出出，誰說上海市面不好，我千萬不肯相信。

下午趕到戲院子裏，想欣賞欣賞京劇，豈知客滿牌高懸，連跑幾家都是一樣，不得已，改跑影戲院，怎知道又是碰壁，改變宗旨，蕩馬路了，啊！乞丐幾乎把我包圍，妓女來嚶來嚶的怪聲，不斷的在我耳邊徘徊，我眞不明白到底是什麼世界！

到上海來，遊俱樂部也是原定的計劃，趁公共汽車到滬西，踱進×園，啊，多偉大，各色各樣都有，許多人含着笑臉把鈔票塞進袋裏，許多人面紅耳赤的在孤注一擲，許多人擺出大爺架子的要長要短，許多人卑躬屈膝的東西奔走，許多人從窮光蛋一躍而成大富翁，許多人傾刻之間傾家蕩產啊！眞是天堂中的地獄啊！地獄中的天堂啊！

三天假期，即刻到了，我不能多在這神祕的孤島上領略神祕的風味，因此在晨曦中，我踏上了火車，回到金陵來，金陵啊！闊別了三天的金陵，我又在你的懷裏了。（黛）

饕餮主義

仌令

這末貴的米價，就應該節食，還要研究什麼饕餮主義，豈不遭人笑罵嗎？不，這裏所謂「饕餮主義」，也是因爲米價太貴，如果人共食或是被邀赴宴，橫直指了「吃」的虛名，所以對於「吃」，不得不加以研究。

研究好吃，是古人饕饕發明的，所以好吃主義，就是饕餮主義，而實行這個主義，着書立說，垂訓後世的，要算我們的孔夫子。孔子也是一位饕餮專家，他說「有事弟子服其勞，有酒食，先生饌」，還明明是自己不願做事，而想獨佔酒食的話；還有「食不厭精，膾不厭細」，還有什麼「魚餒肉敗不食，色惡不食，臭惡不食」，還有「祭肉出三日不食」，還有「爾愛其羊，我愛其禮」，因爲說出一個禮字，這不僅僅是在生前研究好吃，簡直連死後幾千年的祭典都預定了。

他的三十二代的孫子孔融，從小就精於吃的門檻，在四歲時同他的哥哥們一道吃梨，他選擇了一隻小梨，他的父親還誇讚他，說他能讓梨，其實，孔融他會打算，小梨吃的快，眼見得梨少人多，每人兩個是不够分配，於是拿了一隻梨，他的計劃，是不等別人的吃完，他的第二隻梨又可以抓到手裏了。所以別人批評他「小時了了，大未必佳」。

古人畢竟是古人，談他不會飽肚皮，要談還是談現在。現在米珠薪桂，小吃館裏一頓客飯，不是一元就得八角，如果走到親友家裏去吃一頓「遭飯」，也感覺不容易，第一、要看這位親友家裏經濟環境，吃他一頓兩頓滿不在乎；第二、這位親友一定要有家眷，而且對於不速之客不會討厭；第三、臨時添了一個人，會不會感到飯的恐慌；第四、要預知這親友家裏吃飯的時間，不然去早了，專門等着吃，覺得難爲情，必須搜索一點談話的資料；去遲了，就會白跑一場。這都是好吃的人應有的常識，還算不了「好吃的祕訣」和「饕餮主義」。所謂饕餮主義，大致分爲兩部：第一部是屬於行動的，主要的問題是要行動敏捷，時間經濟；第二部是屬於策略的，主要問題是襲人弱點，奪人所好，頂好是來一個獨佔政策。關於第一部份的有兩句要訣，就是「不怕燙」與「捨得丟」，譬如在宴會時，席上珍品，往往是燒得很滾燙的，我們要有不怕燙的精神，一勺一口，那末可以不上當；又如吃鷄鴨，往往是有骨頭的，我們要有捨得丟的決心，這塊不好，馬上丟掉，再揀第二塊，若是捨不得，那是很不經濟的。關於第二部份的也有兩句要訣，就是「和年老人同席，須先僅肥肉吃」，肥肉吃完，老人們對於筋肉是不敢染指的；「和青年同席，須先揀筋肉吃」，因爲青年人對於肥肉是很少有嗜好的。以上幾點，是饕餮主義的精華，鄙人不敢自祕，特寫出以供饕餮同好。

石頭城裏（九）

馬午

當春天來臨的時候，棄屍案就成爲一件嚴重的問題，——是一件嚴重的社會問題，是一件嚴重的政治問題——若現在不嚴密防範補救，熱天里的時疫虎口，將把整個石頭城吞進肚里去。

辛巳春初雪霽後一日登鷄鳴寺豁蒙樓即景漫賦二首

董繼元

春來訪勝冷無妨，雪後閒鐘意也忘，山徑踏乾多逸響，凝冰凍結有奇光，淺留蕭寺紅牆跡，都對鐘陵白玉粧，粉本豈圖人不到，寒梅檻外自生香。

江山六代白盈頭，凍雀無聲一碧悠，眞個文章來大塊，伊誰禪定住危樓，天開瑞象非空寂，人喜淸吟好宴游，爲憶承平豈歲景，蒲團小夢足勾留。

·首都銀色世界·

——鼓樓公園雪景之一斑——

專醫花柳　採用最新科學方法醫治男女一切花柳性病等症　淮海醫院　淮海路九三號（抄紙巷口）　電話二一五五七

廣通醫院　院址中華路府東街　包戒煙毒　用最新良法一二星期內徹底除根　鴉片白麵等毒　無痛苦亦無反癮　章程待索　住院如居家中　統治內外花柳各科（精割包皮）　婦女痛經　醫師華達三

中西醫師李仲達　昔向登本京各報　施四十餘年曾經任各省軍政醫務　精理內外各科祕治婦女崩帶及月經不調不育與節育小兒眞假驚風　手諸腿足軟痿麻木腫痛　眼楊梅淋濁下疳便毒　臨時診所南門釣魚台九三號　南京鍼灸療養院　門診部　療養部　中風不語半身不遂口眼歪斜口角流延牙關緊閉手臂麻木疰癱諸邪症筋骨疼痛目痛腦漏咳嗽氣絕心胃氣痛食積吐食瘰癧咳喘男子遺精五淋白濁梅毒下疳經血不調塊肺癆成精經行腹痛腰痛膨脹水腫婦人小孩驚風內外痔瘡大小便血食膨五隔癆瘵疽鶴膝十一風口痛一切疑難雜症　白下路昇平橋西廠一對號　金針科醫師李靖方

兒科專家　兼內婦科　中醫張仲樑　診所明瓦廊九十八號（原住新街口）

專治內外科　性病科　設特電療科愛克司光　樵山醫院　院址中山路一二七號　門診　每日上午九時至下午四時　星期日下午休診　出診　每日下午四時至七時　星期祝節日全日休診

性病專科醫師　專醫　發育不全　房事無能　遺精早洩　神經衰弱　花柳白濁橫痃下疳限日除根　顧洪模　回京復業　同科學方法徹底根治　時間　上午九時至下午六時　博濟醫院　江寧府砂珠巷

省三醫院　院址碑亭巷二四七號　電話二一四六六　內外科　花柳科　產婦科　小兒科　女醫接生　包戒煙毒

廣東醫院　院長醫學士任省三　產婦科女醫師任國華　程立鈞大醫師　專門戒煙戒毒　本醫師以二十餘之經驗　爲同胞解除疾苦　戒絕毒癮…（諸君注意　索章程即寄）　院址中華路府東街

劉浩醫師　地址鼓樓大民會對面滿南路西橋口七十四號　科目　內科　心臟血管肝肺胃腸腦性神經系疾患及傳染病等　小兒科　皮膚花柳科　眼科及新法戒煙　門診　上午八時至十二時　下午二時至五時　隨請隨到　星期日下午停診

百齡醫院　院址國府路九號　電話二三四九九　花柳病專門　用科學療法，短期治根　男女性病，皮膚病等一切花柳副症，急慢性淋疾，下疳橫痃　統治內外產科　包戒煙毒　精割包皮　女醫接生

天壽參樂號　特設接方送藥　代客煎藥　迅速週到　簡潔衛生　總號大香爐一二三　分號珠江路二二六號　A603

國醫楊伯雅子　楊紹伯醫室　朱雀路十慧園三號

厲羣牙科醫院　招聘技師　本院添招技師一位　如自信對於各種金屬及橡皮義齒　有相當把握者　均可一經試用　合格待遇從優　此告　院址南京鼓樓南厲羣牙科醫院總院謹啓

謝惟仁醫師　專治診療所　花柳科及新法戒煙　地址昇州路二六三號　時間上午九時至下午四時　統治內外各科　尤精內科　各期梅毒　下疳橫痃　急慢淋濁　睪丸炎腫　陽萎早洩　女子白帶　婦人陰瘡　包醫徹底根治　負責每症需要　藥費拾元　注射藥品自備　統治內外各科　包戒鴉片白麵　上午八時至下午　四時　星期照常　米巷口　應診

翟梭夌　俊良專療

中青齒科醫院　全齒科　齒科醫師林中青　院址遊府西街45號　電話二二四三六號

國醫推拿科徐希濤　診所復興路南首應後街八號　專治中風不語半身不遂四肢麻木手足拘攣筋骨疼痛肝胃氣痛吐血痞塊臌脹腰酸膝軟經期小兒驚風肺癆跌打損傷新久疑難雜症

調經素　專治婦女百病　對於經閉經痛　尤有不可思議之奇功　總經理朱雀路匯臣氏大藥房各大藥房均售

新海洛斷癮　現已大批新貨到京　包裝一瓶一西西　一〇〇支裝五〇〇西西　三片裝　內服用片　本京各大藥房均有代售　總批發三省聯合新藥社　昇州路北京出張所　南京代理店夫子廟廣生大藥房　中華大藥房

一粒　戒毒特效良藥　無錫世界藥房供應南京中央藥房　白麵鴉片戒斷有效　君子不如吸斷好　常吸斷者一服永斷　…

康福多　純淨及合我體性　滋補　痰咳　治療　戒煙　上海正華藥房總發行　各大藥房均有代售

梅瘋特靈　痛瘋聖藥　花柳對頭　現代危險花柳一切梅瘋不治之症　有其九效　專治大…　本藥廣告傳染如犯此症最爲　首昇洲大藥房　總經理　各藥房均售　A792

諸君〜欲攝現代化的最精美藝術像　請到　亞洲新都照相館　取片準確　太平路淮海路　電話二三二七四　夫子廟龍門街　包君滿意

二月十五日起新訂價目如左
四寸AI乾片　每打壹元九角
六寸AI乾片　每打肆元
八寸AI乾片　每打七元五角
十二寸AI乾片特價　每打十三元
四寸富士人像乾片　每打貳元
六寸富士人像乾片　每打四元貳角
八寸富士人像乾片　每打八元
四寸富士全色乾片特價　每打貳元
六寸富士全色乾片特價　每打四元貳角
十二寸富士全色乾片特價　每打十八元
其他櫻花利根乾片，眞珠銀嶺，晒相
半光各性像紙，染井八重，維羅娜，放大
品各種用具及十二寸，八寸，六寸特製鏡箱均特別從廉
福記照相材料行　南京總批發部白下路二一二號

大同照相館　營業要目　自動轉機　弧光攝影　油彩放大　照相材料　中山路國府路口電話二三五六九

天興記無線電行　發售　精修　無線電應用材料書籍　歐美最新式無線電收音機　無線電機公共放大器　建康路三一四號

盛錫福帽廠　高級呢帽總匯　廉價發售皮手衣　建康路一二六號　支店：中央商場門首

冬令男女皮鞋　時式花樣呢暖鞋　任君選購。請到

夫子廟　華美鞋室　A513

新雲皮鞋皮件商店　高尚紋皮精製各種新式男女皮鞋　式樣齊全　一切軍用皮件承辦海陸空軍軍裝革品　鞋中大本營皮件總會萃　特此敬告　新張開始　本店特辦參觀　新雲皮鞋商店啓　地址貢院街五十一號之一新奇芳對面便是　A03

天一聚鞋莊　中華路一八〇號　本年度冬令最新型暖鞋貢獻各界　選辦高尚羊毛呢絨製造男女硬底軟底暖鞋工料完善式樣大方貨高價實信譽久着

夫子廟　小蘇州糖果號　各種太妃糖　椒鹽香榧子　五香椒鹽杏仁　肥兒代乳糕　新增可可杏仁酥　奶油瓜子　代售福建土產　蘇州香糟腐　A514

馬慶康　廣東肉心杏仁餅　椒鹽穿心酥　佛山盲公餅　每包二角五分　二角五分　二角五分　中華路一六五號

中華路　祥和號　南貨海味　糖果食品　精製麵包　電話二一八九一　支店中央商場北部　A585

夫子廟　太平村支店　可可奶油酥　豬油芙蓉酥　蛋黃北平酥　葷油米花糖　各種豬油年糕　葷素酥糖　各色巧格力　奶油太妃糖　蘇州新到　酒醉乳腐

南京華華支店　罐頭食品　洋酒雪茄　西點茶食　糖果餅乾　四時鮮果　地址中山路珠江路西口

白敬宇眼藥　主治沙眼，雲翳，　南京朱雀路奇望街白下路昇平橋　及各種時行目疾店址